



**ESTADO DE ALAGOAS**  
**COMPANHIA DE SANEAMENTO DE ALAGOAS**

Senhor Licitante,

Solicito a V.S<sup>ª</sup>. preencher o protocolo de entrega de edital abaixo, remetendo-o a CPL/CASAL, por meio do e-mail [cpl@casal.al.gov.br](mailto:cpl@casal.al.gov.br).

A não remessa de recibo exime a CPL/CASAL da comunicação de eventuais retificações ocorridas no instrumento convocatório, bem como, de quaisquer informações adicionais. O edital será publicado no Diário Oficial do Estado de Alagoas, no site da CASAL [www.casal.al.gov.br](http://www.casal.al.gov.br), onde o licitante interessado faz um cadastro e através de senha individual **acessa o Edital, estando disponível apenas para consulta na sala da Comissão Permanente de Licitações – CPL/CASAL**, situada a Rua Barão de Atalaia, 200, Centro, Maceió/AL, no horário das 08:00 às 11:00 horas e das 14:00 às 17:00 horas, onde os licitantes poderão colher informações sobre o certame. Pedidos de esclarecimentos e outras informações podem ser solicitados através do e-mail [cpl@casal.al.gov.br](mailto:cpl@casal.al.gov.br)

Maceió, 31 de Outubro de 2016.

**ADELY ROBERTA MEIRELES DE OLIVEIRA**  
**CPL/CASAL**

**Casal**  
Companhia de Saneamento de Alagoas



ESTADO DE ALAGOAS  
COMPANHIA DE SANEAMENTO DE ALAGOAS

**TOMADA DE PREÇOS Nº 19/2016 – CASAL – 28/11/2016 – 09:00h (Horário local)**

**CONTRATAÇÃO DE EMPRESA DE ENGENHARIA ESPECIALIZADA PARA REMANEJAMENTO DE REDE DE DISTRIBUIÇÃO DE ÁGUA ENTRE A COMUNIDADE MONTE ALEGRE E A AV. GALBA NOVAIS EM MACEIÓ/ALAGOAS.**

**PROTOCOLO DE ENTREGA DO EDITAL**

RAZÃO SOCIAL: .....  
C.N.P.J. N.º .....  
ENDEREÇO: .....  
CEP ..... CIDADE / ESTADO .....  
TELEFONE: ..... FAX .....  
EMAIL: .....  
NOME DE PESSOA PARA CONTATO: .....  
RESPONSÁVEL PELO RECEBIMENTO DO EDITAL: .....  
R. G. N.º e / ou CPF N.º .....  
ENDEREÇO: .....  
CEP ..... CIDADE / ESTADO .....  
TELEFONE: ..... FAX .....  
E-MAIL: .....  
Recebemos cópia do instrumento convocatório acima identificado.

Maceió / AL ..... de ..... de 2016.

.....  
*Assinatura*

Companhia de Saneamento de Alagoas



**ESTADO DE ALAGOAS  
COMPANHIA DE SANEAMENTO DE ALAGOAS**

**CONTRATAÇÃO DE EMPRESA DE ENGENHARIA ESPECIALIZADA PARA REMANEJAMENTO DE REDE DE DISTRIBUIÇÃO DE ÁGUA ENTRE A COMUNIDADE MONTE ALEGRE E A AV. GALBA NOVAIS EM MACEIÓ/ALAGOAS.**



**Casal**  
Companhia de Saneamento de Alagoas



**ESTADO DE ALAGOAS**  
**COMPANHIA DE SANEAMENTO DE ALAGOAS**

**TOMADA DE PREÇOS Nº 19/2016 – CASAL**

A COMPANHIA DE SANEAMENTO DE ALAGOAS – CASAL, Sociedade de Economia Mista Estadual, vinculada à Secretaria de Estado de Infraestrutura, sediada a Rua Barão de Atalaia, nº 200, Centro, Maceió/AL, CEP: 57.020-510, inscrita no CNPJ/MF sob o nº 12.294.708/0001-81, através da CPL/CASAL, instituída pela Resolução de Diretoria nº 12/2016 publicada no Diário Oficial do Estado de Alagoas, edição no dia 06 de maio de 2016, torna público para conhecimento dos interessados, que de acordo com o Processo Administrativo Protocolo nº 5256/2016, Ofício nº 04/2016 – Associação dos Moradores e Amigos do Conjunto Residencial Tradutor João Rodrigues Sampaio - AMAJOSA, S.C. nº 17.758, na forma da legislação pertinente a licitações e contratos administrativos, fará realizar no dia **28/11/2016, às 09:00 horas (horário local)**, na sala de Licitações da CASAL, situada à Rua Barão de Atalaia nº 200, Centro, Maceió/AL, CEP: 57.020-510, licitação na modalidade **TOMADA DE PREÇOS Nº 19/2016-CASAL**, do tipo menor preço global, com regime de empreitada, objetivando a contratação de empresa para objeto descrito abaixo.

**1.0 – OBJETO**

**1.1** Constitui o objeto desta Tomada de Preços a contratação de empresa de engenharia civil especializada, para executar serviços de remanejamento de rede de distribuição de água entre a Comunidade Monte Alegre e a Avenida Galba Novais, na cidade de Maceió/Alagoas, mediante condições contidas no Projeto Básico, anexo a este Edital e na Lei nº 8.666/1993, e suas alterações estabelecidas nas Leis Federais nº 8.883/1994 e Lei Complementar nº 123/2006, alterada pela Lei Complementar nº 147/2014.

**1.2** Fica determinado que o valor máximo global para esta licitação é de R\$ 235.629,40 (duzentos e trinta e cinco mil, seissentos e vinte e nove reais e quarenta centavos).

**2.0 – DOS RECURSOS FINANCEIROS**

**2.1** As despesas decorrentes terão a seguinte classificação:

- Unidade Orçamentária:..... 132.200 – UN FAROL
- Grupo de Despesa: ..... 300.000 – Serviços de Terceiros
- Rubrica: ..... 301.000 – Conservação e Manutenção de Sistemas

**3.0 – DA GARANTIA**

**3.1.** A CONTRATADA fica obrigada a apresentar na assinatura do Contrato, Garantia dos serviços a executar, no percentual de 5% (cinco por cento), sobre o valor dos serviços contratados, podendo optar por uma das seguintes modalidades de Garantia:

- a) Dinheiro;
- b) Seguro-garantia;
- c) Fiança bancária.

**3.2.** A garantia será entregue a CPL/CASAL, que emitirá um recibo declaratório do seu recebimento. A garantia recebida pela CPL será encaminhada, a original para a Superintendência Financeira e Contábil para arquivo, uma cópia para o Gestor do Contrato e outra cópia será anexada ao processo administrativo.

**3.3.** A garantia será devolvida ao final do contrato, sendo que a garantia em dinheiro será devolvida corrigida monetariamente pela TR.

**3.4.** A garantia deve ter o seu valor atualizado sempre que o valor do contrato seja alterado através de reajuste/repactuação/ acréscimos.



**ESTADO DE ALAGOAS**  
**COMPANHIA DE SANEAMENTO DE ALAGOAS**

**4.0 – DOS ANEXOS INTEGRANTES DO EDITAL**

**4.1** São partes integrantes deste Edital:

**ANEXO I** – PROJETO BÁSICO;

**ANEXO II** – PLANILHA DE CUSTOS e CRONOGRAMA FÍSICO FINANCEIRO;

**ANEXO III** – MODELOS DE DECLARAÇÕES DE HABILITAÇÃO;

**ANEXO IV** – MINUTA DE CONTRATO.

**5.0 - DA PARTICIPAÇÃO**

**5.1** Poderão participar desta Tomada de Preços pessoas jurídicas no ramo de atividade econômica pertinente ao objeto Tomada de Preços deste Edital, cadastradas no máximo até 03(três) dias antes da data da sessão de abertura destas, bem como, possuir os requisitos mínimos de qualificação exigidos no item que trata da habilitação.

**5.2.** Não poderão participar as empresas ou instituições das quais participem, dirigentes ou servidores das entidades promotoras desta licitação, relacionadas no preâmbulo.

**5.3.** Não poderão participar as empresas ou instituições que se encontrem sob falência, concordata ou recuperação judicial, concurso de credores, dissolução, liquidação ou ainda, que tenham sido declaradas inidôneas ou estejam punidas com suspensão do direito de licitar com a administração pública.

**5.4.** Não poderão participar as empresas, inclusive suas filiais, que façam parte de um mesmo grupo econômico ou financeiro, e/ou empresas que tenham diretores, acionistas com mais de 5% de participação, ou representantes legais comuns e as que dependam econômica ou financeiramente de outra empresa ou a subsidiem.

**5.5.** Não poderão participar desta licitação empresas que estejam inadimplentes com a fazenda pública federal, estadual e municipal da sua sede e/ou filiais.

**5.6.** Não serão admitidas nesta licitação empresas que operem sob regime de consórcio, nem a subcontratação total ou parcial do fornecimento objeto desta Tomada de Preços.

**6.0 - DO CREDENCIAMENTO**

**6.1.** O credenciamento iniciará 01 (uma) hora antes da abertura da sessão pública.

**6.2.** Cada licitante poderá, nos atos do presente certame ter um único representante legal devidamente credenciado, mediante apresentação de um dos seguintes instrumentos, sempre acompanhados do documento de identidade:

**6.2.1.** Procuração lavrada por instrumento público ou particular, com firma reconhecida, indicando a outorga de poderes na forma exigida, onde constem os poderes do outorgante, acompanhada do contrato social, ou estatuto, ou ato constitutivo, ou registro comercial.

**6.2.2.** Cópia autenticada do contrato social, ou estatuto, ou ato constitutivo, ou registro comercial, acompanhado de cópia de documento de identidade, que comprove a sua condição de sócio, gerente ou administrador da licitante.

**6.3.** Os documentos relativos ao credenciamento deverão ser apresentados antes do início do certame, separadamente dos envelopes “DOCUMENTAÇÃO DE HABILITAÇÃO” e “PROPOSTA DE PREÇOS”.

**6.4.** Não será admitida a participação de um mesmo representante para mais de uma licitante.

**6.5.** A não apresentação ou a incorreção do documento de credenciamento não impedirá o proponente de entregar os envelopes de proposta e de habilitação, mas o impedirá de manifestar-se no certame.



**ESTADO DE ALAGOAS**  
**COMPANHIA DE SANEAMENTO DE ALAGOAS**

- 6.6.** O representante responsabilizar-se-á pelos assuntos atinentes à participação da empresa neste procedimento licitatório, com poderes para formular ofertas de preços e praticar todos os demais atos pertinentes ao certame.
- 6.7.** A declaração de que o licitante está credenciado será proferida pela Presidente da CPL/CASAL quando da abertura da sessão pública.
- 6.8.** Abaixo modelo sugestivo de carta de credenciamento;

**CRENCIAMENTO**

Através da presente, credenciamos o(a) Sr.(a) ....., portador(a) da Cédula de Identidade nº. ....e CPF sob nº. ...., a participar da Licitação na modalidade Tomada de Preços nº 19/2016 - CASAL da Companhia de Saneamento de Alagoas - CASAL, na qualidade de REPRESENTANTE LEGAL, outorgando-lhe poderes para pronunciar-se em nome da empresa ....., bem como formular propostas e praticar todos os demais atos inerentes ao certame. (O credenciamento deve vir acompanhado da cópia do Contrato Social autenticada).

Local e data

Diretor ou Representante Legal

**7.0 - DO RECEBIMENTO DOS ENVELOPES**

- 7.1.** A reunião, para recebimento e abertura dos envelopes contendo os documentos da habilitação e proposta de preços.
- 7.2.** No dia, local e hora marcados, antes do início da sessão, os interessados ou seus representantes legais deverão proceder ao respectivo credenciamento, nos termos deste Edital.
- 7.3.** Declarada aberta a sessão pela CPL/CASAL, não mais serão admitidos novos proponentes, dando-se início ao recebimento dos envelopes:
- 7.3.1.** Do envelope de documentação para habilitação (ENVELOPE "A");
- 7.3.2.** Do envelope de proposta de preços (ENVELOPE "B").
- 7.4.** A indicação nos envelopes, caso esteja incompleta ou com algum erro de transcrição, desde que não cause dúvida quanto ao seu conteúdo ou não atrapalhe o andamento do processo, não será motivo para exclusão do procedimento licitatório.
- 7.5.** Qualquer motivação dos interessados contra ofertas e documentos apresentados pelos licitantes deverá ser feita nesta reunião, exclusivamente pelo representante legal credenciado para apresentar as empresas em nome das quais pretendam registrar a impugnação.
- 7.6.** Os documentos de habilitação e as propostas de preços deverão ser rubricados primeiramente pela CPL/CASAL e em seguida pelos licitantes presentes.

**8.0 - DOS PROCEDIMENTOS DE APRESENTAÇÃO, DA HABILITAÇÃO E DAS PROPOSTAS**

**8.1. APRESENTAÇÃO DOS ENVELOPES**

- 8.1.1.** Os envelopes, devidamente lacrados, deverão ser entregues pelo representante credenciado de cada licitante no dia, hora e local indicados no preâmbulo deste edital.
- 8.1.2.** Os envelopes deverão conter o nome e o endereço da licitante e o seguinte endereçamento:

**8.1.2.1. ENVELOPE "A" – "DOCUMENTOS DE HABILITAÇÃO"**

COMPANHIA DE SANEAMENTO DE ALAGOAS - CASAL



**ESTADO DE ALAGOAS**  
**COMPANHIA DE SANEAMENTO DE ALAGOAS**

TOMADA DE PREÇOS Nº 19/2016 - CASAL  
DIA 28/11/2016 às 09:00 horas (Horário local)

**OBJETO:** Constitui o objeto desta Tomada de Preços a contratação de empresa de engenharia civil especializada, para executar serviços de remanejamento da rede de distribuição de água entre a Comunidade Monte Alegre e a Avenida Galba Novais, na cidade de Maceió/Alagoas, mediante condições contidas no Projeto Básico, anexo a este Edital e na Lei nº 8.666/1993, e suas alterações estabelecidas nas Leis Federais nº 8.883/1994 e Lei Complementar nº 123/2006, alterada pela Lei Complementar nº 147/2014.

Identificação da Licitante: (Razão Social, fone, fax, e-mail)

**8.1.2.2. - ENVELOPE “B” – “PROPOSTA DE PREÇOS”**

COMPANHIA DE SANEAMENTO DE ALAGOAS - CASAL  
TOMADA DE PREÇOS Nº 19/2016 - CASAL  
DIA 28/11/2016 ÀS 09:00 h (Horário local)

**OBJETO:** Constitui o objeto desta Tomada de Preços a contratação de empresa de engenharia civil especializada, para executar serviços de remanejamento de rede de distribuição de água entre a Comunidade Monte Alegre e a Avenida Galba Novais, na cidade de Maceió/Alagoas, mediante condições contidas no Projeto Básico, anexo a este Edital e na Lei nº 8.666/1993, e suas alterações estabelecidas nas Leis Federais nº 8.883/1994 e Lei Complementar nº 123/2006, alterada pela Lei Complementar nº 147/2014.

Identificação da Licitante: (Razão Social, fone, fax, e-mail).

**8.1.3.** No verso de cada envelope (A e B) deverá constar o nome e o endereço da licitante.

**8.1.4.** A CPL/CASAL não receberá envelopes fora do prazo estipulado; poderá receber envelopes encaminhados pelo correio, Sedex ou correlatos, todavia, não assumirá nenhuma responsabilidade sobre os enviados por estes meios.

**8.2. DOS DOCUMENTOS DE HABILITAÇÃO**

Para habilitação nesta Tomada de Preços, a licitante deverá apresentar a seguinte documentação, em original ou cópia autenticada por tabelião de notas ou por empregado da CASAL lotado na Comissão Permanente de Licitação da CASAL até 01 (um) dia antes da realização da sessão pública. No caso do Licitante que optar por autenticação dos documentos por funcionários da Companhia de Saneamento do Estado de Alagoas – CASAL, lotado na Comissão Permanente de Licitação, deverá apresentar os mesmos perfeitamente legíveis juntamente com o original, para a referida autenticação até 01 (um) dia útil antes da realização da Licitação, no horário das 08:00 horas até às 11:00 horas e das 14:00 horas às 17:00 horas.

**8.2.1. HABILITAÇÃO JURIDICA**

- a)** Registro comercial, no caso de empresa individual;
- b)** Ato constitutivo, estatuto ou contrato social em vigor, devidamente registrado, em se tratando de sociedades comerciais, e, no caso de sociedade por ações, acompanhado de documentos de eleição de seus administradores; bem como suas alterações ou a última alteração consolidada.
- c)** Inscrição do ato constitutivo, no caso de sociedades civis, acompanhada de prova da diretoria em exercício;
- d)** Decreto de autorização, em se tratando de empresa ou sociedade estrangeira em funcionamento no País, e ato de registro ou autorização para funcionamento expedido pelo órgão competente, quando a atividade assim o exigir.



**ESTADO DE ALAGOAS**  
**COMPANHIA DE SANEAMENTO DE ALAGOAS**

- e) Declaração de inexistência de fato impeditivo para sua habilitação, conforme Anexo III deste edital;
- e) Declaração de que não possui em seu quadro de pessoal empregado(s) menor (es) de 18 (dezoito) anos em trabalho noturno, perigoso ou insalubre e menor de 16 (dezesesseis) em qualquer trabalho, salvo na condição de aprendiz, e somente a partir dos 14 (quatorze) anos, nos termos do inciso XXXIII do art. 7º da Constituição Federal de 1988 (Lei Federal nº 9.854/1999), conforme ANEXO III deste Edital;
- f) Certidão emitida pela CPL/CASAL de que a empresa licitante atendeu as todas as condições exigidas para cadastramento até o terceiro dia anterior à data do recebimento das propostas (§ 2º do art. 21 da Lei nº 8.666/1993).

### **8.2.2. QUALIFICAÇÃO TÉCNICA**

- a) Apresentar atestado (s) técnico(s) de desempenho de atividade da mesma natureza do objeto ora licitado.
- b) O (s) atestado (s) técnico (s) deve (m) ser fornecido (s) por pessoa jurídica de direito público ou privado e deve(m) ser acompanhado(s) da respectiva CAT (Certidão de Acervo Técnico) emitida pelo CREA.
- c) Apresentar atestado técnico relevante do seguinte item:
- Execução de Rede de Distribuição de Água com extensão mínima de 500 metros.
- Os atestados técnicos podem ser somados para atingir o quantitativo.
- d) Certidão de Registro da empresa e de seu responsável técnico junto ao Conselho Regional de Engenharia e Agronomia – CREA.
- e) A licitante deve comprovar que possui em seu quadro permanente, engenheiro(s) devidamente habilitado(s), detentor(es) de atestado de responsabilidade técnica.
- f) A comprovação de que o responsável técnico é vinculado a empresa, pode ser feita das seguintes formas:
- Cópia autenticada da CTPS ou;
  - Cópia de contrato de trabalho de prestação de serviço autônomo com a chancela do CREA ou;
  - Cópia do Contrato ou estatuto social quando sócio da empresa.

São dispensáveis os itens acima se em certidão emitida pelo CREA, com data atualizada, constar data do início do contrato do responsável técnico com o respectivo nome e qualificação.

- g) O licitante deve apresentar relação da equipe técnica para execução dos serviços ora licitados, com suas respectivas qualificações, **declarando** que fica ciente que os profissionais indicados para fins de comprovação da capacidade técnico-operacional deverão participar do serviço objeto da licitação, admitindo-se suas substituição por profissionais de experiência equivalente ou superior, desde que aprovada pela CASAL.
- h) O licitante deve apresentar declaração formal das disponibilidades dos equipamentos considerados essenciais para o cumprimento do objeto ora licitado.
- g) O licitante deve apresentar declaração de que realizou visita técnica para os licitantes ao local da obra, podendo ser realizada até 3 (três) dias dias antes da data de realização da licitação, sendo de responsabilidade das licitantes o deslocamento até o local da visita. O agendamento da visita técnica será realizado através do número de Telefone: (82) 3315-3060. A declaração da visita técnica deverá ser assinada, com carimbo e matrícula, pelo técnico da Casal que acompanhará a licitante na visita técnica.

### **8.2.3. QUALIFICAÇÃO ECONÔMICA FINANCEIRA**





**ESTADO DE ALAGOAS**  
**COMPANHIA DE SANEAMENTO DE ALAGOAS**

**a)** Demonstrações Contábeis do último exercício, que comprovem a boa situação da empresa, devidamente chanceladas pela junta comercial ou devidamente autenticadas por meio do Sistema Público de Escrituração Digital – SPED (Decreto nº 6.022/2007), em se tratando de empresas comerciais. A autenticação dos livros contábeis digitais será comprovada pelo recibo de entrega emitido pelo SPED.

**b)** As sociedades anônimas devem apresentar cópia das demonstrações contábeis publicadas no Diário Oficial do Estado (sede da empresa).

**c)** As sociedades por cotas de responsabilidade limitada devem apresentar cópias das demonstrações contábeis registradas na Junta Comercial, ou publicação no Diário Oficial do Estado da sede da empresa, devidamente autenticadas.

**d)** Para as empresas recém constituídas (constituídas a menos de 01 (um) ano), será exigido o balanço de abertura, em substituição as demonstrações contábeis. Os índices para comprovar a boa situação financeira da empresa não serão exigidos neste caso.

**e)** Tanto o balanço de abertura como as demonstrações contábeis devem ser registradas ou autenticadas na junta comercial na sede ou domicílio da licitante.

**f)** A comprovação da boa situação financeira da empresa deve ser apresentada em uma folha, em separado, calculados pelas formulas a seguir:

Índice de Liquidez Geral

$LG \geq 1,0$

Ativo circulante + Ativo realizável a longo prazo

$LG = \frac{\text{Ativo circulante + Ativo realizável a longo prazo}}{\text{Passivo circulante + Passivo exigível a longo prazo}}$

Passivo circulante + Passivo exigível a longo prazo

Índice de Liquidez Corrente

$LC \geq 1,0$

Ativo circulante

$LC = \frac{\text{Ativo circulante}}{\text{Passivo circulante}}$

Passivo circulante

Grau de Endividamento Geral

$EG \leq 1,3$

Passivo circulante + Passivo exigível a longo prazo

$EG = \frac{\text{Passivo circulante + Passivo exigível a longo prazo}}{\text{Ativo total}}$

Ativo total

**g)** Em se tratando de microempresa ou empresa de pequeno porte, a mesma deverá comprovar esta condição, através de certidão expedida pela Junta Comercial ou pelo Registro Civil das Pessoas Jurídicas, ou por seu enquadramento no Simples Nacional, conforme o caso, para que possa usufruir os benefícios concedidos pela Lei Complementar nº 123/2006, alterada pela Lei nº 147/2014.



**ESTADO DE ALAGOAS**  
**COMPANHIA DE SANEAMENTO DE ALAGOAS**

- h)** No caso de a licitante possuir filiais, a documentação apresentada deverá referir-se apenas a uma das filiais ou apenas à matriz, salvo disposição em contrário, sendo que a contratação será realizada com a pessoa jurídica que apresentou a documentação.
- i)** O licitante deverá comprovar que possui Capital Social ou Patrimônio Líquido mínimo de 10% (dez por cento) do valor de referência do objeto licitado.
- i.1)** Capital Social – comprovado através do Contrato Social.
- i.2)** Patrimônio Líquido – comprovado através do Balanço Patrimonial.
- j)** Certidão negativa de falência ou recuperação judicial expedida pelo cartório de distribuição da sede do licitante, dentro do prazo de validade, na data da realização da licitação.

**8.2.4. REGULARIDADE FISCAL**

- a)** Inscrição do CNPJ
- b)** Prova de Regularidade com a Fazenda Federal através de Certidão de Quitação de Tributos Federais (SRF), conjunta a Certidão Negativa quanto a Dívida Ativa da União (DAU), com validade na data de realização da licitação.
- c)** Prova de Regularidade com a Fazenda Estadual da licitante através de certidão negativa de débitos, com validade na data de realização da licitação;
- d)** Prova de Regularidade com a Fazenda Municipal da sede da licitante através de Certidão de Quitação de Débitos Municipais, com validade na data de realização da licitação.
- e)** Prova de Regularidade com a Seguridade Social e com o Fundo de Garantia por Tempo de Serviços, através de:
- e.1.** INSS - Certidão Negativa de Débitos – CND, com validade na data de realização da licitação;
- e.2.** FGTS – Certidão de Regularidade de Situação, com validade na data de realização da licitação;
- f)** Certidão Negativa de Débitos Trabalhistas - CNDT.

**8.2.5.** Não serão aceitos “protocolos de entrega” ou “solicitação de documentos” em substituição aos documentos requeridos no presente Edital, salvo em virtude de força maior ou caso fortuito, aceitável a juízo da Comissão Permanente de Licitação.

**8.2.6.** Não serão aceitas, sob qualquer alegação, ainda que antecipadamente, documentação incompleta para posterior complementação, nem documentação por transmissão via fac-símile (fax).

**8.2.7.** As Micro e Pequenas Empresas apresentarão toda a documentação exigida neste edital, mesmo que apresente alguma restrição.

**8.2.8.** As Micro e Pequenas Empresas, quando apresentarem documentação fiscal com alguma restrição, terão um prazo de 05 (cinco) dias úteis, a partir de sua constatação, para regularização da situação, podendo ser prorrogável por igual período, a critério da administração.

**8.2.9.** Caso não haja regularização conforme disposto no subitem anterior serão aplicadas as sanções administrativas previstas neste edital e seus anexos.

**8.3. DA APRESENTAÇÃO DA PROPOSTA DE PREÇOS**

**8.3.1.** A proposta comercial deverá ser apresentada exatamente conforme a planilha de custos e cronograma físico financeiro, Anexo II deste edital, em 01 (uma) via em papel timbrado, assinada pelo responsável técnico da licitante, contendo nome, nº do CREA e sua qualificação técnica, sem emendas, rasuras ou entrelinhas, no idioma português, ressalvada as expressões técnicas, e conter obrigatoriamente os seguintes componentes:

**8.3.1.1.** O Objeto a ser executado, conforme consta no item 1.1 do Edital;

**8.3.1.2.** Conter o preço global, expresso em moeda nacional, reais-R\$, em algarismos e por extenso, prevalecendo o menor preço em algarismo em caso de divergência;



**ESTADO DE ALAGOAS**  
**COMPANHIA DE SANEAMENTO DE ALAGOAS**

- 8.3.1.3.** Planilha de Custos e cronograma físico financeiro, conforme Anexo II, com duas casas decimais e com detalhamento de todos os elementos que influam nos preços propostos para a contratação;
- 8.3.1.4.** Declaração expressa da licitante de estar de acordo com todas as normas e condições deste edital e seus anexos, conforme modelo no Anexo III;
- 8.3.1.5.** Indicação do prazo de validade da proposta, que será 60 (sessenta) dias contados da data de sua apresentação, conforme Anexo III;
- 8.3.1.6.** Indicação de que o prazo de pagamento será conforme o disposto neste instrumento convocatório.
- 8.3.1.7.** Declaração da licitante de estarem incluídos nos preços todos os custos e despesas, incidentes na prestação do serviço licitado, conforme Anexo III, deste edital;
- 8.3.1.8.** Indicação da conta bancária da licitante (banco, agência e número da conta corrente), conforme Anexo III.
- 8.3.1.9.** Nome completo e qualificação (estado civil, profissão, naturalidade, CPF, RG, endereço) de quem vai assinar o contrato.
- 8.3.2.** A omissão de qualquer despesa necessária à realização do objeto será interpretada como não existente ou já incluída nos preços, não podendo a licitante pleitear acréscimo após a entrega das propostas;
- 8.3.3.** Não serão aceitas cotações com quantidades inferiores às solicitadas no Anexo II.
- 8.3.4.** Será desclassificada a proposta elaborada em desacordo com os termos deste Edital e seus Anexos ou que se opuserem as quaisquer dispositivos legais vigentes.
- 8.3.5.** A apresentação da proposta implicará plena aceitação, por parte do licitante, das condições estabelecidas neste Edital e seus Anexos.
- 8.3.6.** Após a abertura das propostas não serão admitidos pedidos de cancelamento, retificação de preços ou de quaisquer outras condições oferecidas.

**8.4. DO JULGAMENTO E DA CLASSIFICAÇÃO DAS PROPOSTAS DE PREÇOS**

- 8.4.1.** Os envelopes das licitantes serão abertos em sessões públicas, incontinentemente, a entrega dos mesmos. As sessões serão realizadas no local, dia e horário indicado no preâmbulo do Edital, com a participação dos membros da Comissão Permanente de Licitação e representantes das licitantes.
- 8.4.2.** Inicialmente ocorrerá a abertura dos envelopes com os documentos de HABILITAÇÃO (envelope "A"), bem assim será processado o julgamento e divulgação do resultado com indicação das empresas HABILITADAS e INABILITADAS.
- 8.4.3.** Havendo renúncia expressa dos presentes de interpor recursos ao resultado divulgado, a sessão terá prosseguimento para abertura do envelope "B", com as propostas de preços.
- 8.4.4.** Não ocorrendo a renúncia na forma estabelecida acima, a abertura dos envelopes "B" – Propostas de Preços, será realizada depois de decorrido o prazo para interposição de recursos e/ou efetuado o julgamento dos recursos interpostos, em data a ser fixada pela Comissão Permanente de Licitação.
- 8.4.5.** Para efeito de julgamento será considerado o menor preço global.
- 8.4.6.** A Comissão Permanente de Licitação poderá propor a CASAL, anulação ou revogação desta Licitação, sem que decorra para as licitantes qualquer direito a indenização compensação ou reclamação.
- 8.4.7.** As propostas serão rubricadas pela Comissão Permanente de Licitação e interessadas presentes as sessões das quais serão lavradas atas circunstanciais.
- 8.4.8.** Será considerada vencedora desta licitação a empresa habilitada que apresentar o menor preço global.



**ESTADO DE ALAGOAS**  
**COMPANHIA DE SANEAMENTO DE ALAGOAS**

**8.4.9.** O resultado final, com a indicação da empresa vencedora será comunicado por e-mail a todas as participantes, após publicação no Diário oficial do Estado de Alagoas.

**8.4.10.** A Comissão Permanente de Licitação poderá propor à Diretoria da CASAL, a anulação ou revogação desta Tomada de Preços, sem que decorra para as licitantes qualquer direito a indenização, compensação ou reclamação.

**8.4.11.** Em caso de empate entre duas licitantes concorrentes, será realizado um sorteio entre as empatadas.

**8.4.12.** Serão desclassificadas, a critério da Comissão Permanente de Licitação, as propostas:

- a) Que não atenderem os requisitos deste edital;
- b) Que apresentarem condições não previstas;
- c) Que cotarem preços excessivos ou vis.

**8.4.13 -** A licitante vencedora fica obrigada a manter, durante a execução do contrato, todas as condições de habilitação e qualificação exigidas na licitação, como também fornecer mensalmente, junto com a nota fiscal e fatura certidão negativa de débitos com o Fisco Municipal, Estadual e Federal.

**9.0 - DA ADJUDICAÇÃO E DA HOMOLOGAÇÃO**

**9.1.** A declaração do objeto deste certame será viabilizada pela CPL/CASAL, caso não haja recurso.

**9.2.** Após a declaração ao vencedor da licitação, não havendo manifestação dos licitantes quanto à intenção de interposição de recurso, a CPL/CASAL divulgará a empresa vencedora, sendo o procedimento submetido à Autoridade Superior, para adjudicação, homologação e contratação.

**10.0 - DA IMPUGNAÇÃO DO ATO CONVOCATÓRIO E DO PEDIDO DE ESCLARECIMENTO**

**10.1.** Até 05 (cinco) dias úteis antes da data e horário fixados para abertura dos envelopes de habilitação, qualquer pessoa poderá impugnar o ato convocatório da Tomada de Preços através de documentos protocolados na CASAL, encaminhados à CPL/CASAL, esta terá até 03 (três) dias úteis para decidir sobre o assunto.

**10.2.** Decairá do direito de impugnar os termos do edital de licitação perante a Administração o licitante que não o fizer até o 2º (segundo) dia útil que anteceder a abertura dos envelopes de habilitação.

**10.3.** Os pedidos de esclarecimentos referentes ao processos licitatórios deverão ser enviados a Presidente da Comissão de Licitação, até três dias úteis anteriores à data fixada para abertura da sessão pública, preferencialmente por meio eletrônico via internet, no endereço: **cpl@casal.al.gov.br**.

**10.4.** As respostas aos pedidos de esclarecimentos ocorrerão até 24 h úteis antes da abertura da sessão pública do certame, sendo divulgadas no site da CASAL – [www.casal.al.gov.br](http://www.casal.al.gov.br) – como anexo ao aviso do Edital e via email para os licitantes interessados.

**11.0 - DOS RECURSOS**

**11.1.** Das decisões da Comissão Permanente de Licitação, caberá recurso para a Diretoria da CASAL, no prazo de 05 (cinco) dias úteis, contados da lavratura da ata,

- a) nos casos de habilitação ou inabilitação do licitante;
- b) julgamento das propostas;
- c) anulação ou revogação da licitação.

**11.2.** Representação no prazo de 05 (cinco) dias úteis da intimação da decisão relacionada com o objeto licitado.



**ESTADO DE ALAGOAS**  
**COMPANHIA DE SANEAMENTO DE ALAGOAS**

**11.3.** Interposto, o recurso será comunicado aos demais licitantes que poderão impugná-lo no prazo de 05 (cinco) dias úteis.

**11.4.** O recurso será dirigido a autoridade superior, por intermédio da que praticou o ato recorrido, a qual poderá reconsiderar sua decisão, no prazo de 05 (cinco) dias úteis, ou nesse mesmo prazo, fazê-lo subir, devidamente informado, devendo neste caso, a decisão ser proferida dentro do prazo de 05 (cinco) dias úteis, contado do recebimento do recurso.

**11.5.** Nenhum prazo de recurso se inicia sem que os autos do processo estejam com vista fraqueada ao interessado.

**11.6.** Decairá do direito ao recurso a licitante que, tendo concorrido sem impugnar os termos desta Tomada de Preços ou as decisões da Comissão Permanente de Licitação apontar falhas ou irregularidades, após o julgamento desfavorável.

**12.0 - DA CONTRATAÇÃO**

**12.1.** A contratação do objeto da presente licitação será efetuada conforme as condições estabelecidas neste Edital em seus Anexos, bem como a documentação e a proposta da licitante vencedora, naquilo que não contrariar os termos deste, com previsão de adaptação às normas vigentes.

**12.2.** Como condição para celebração do contrato, o licitante vencedor deverá apresentar as mesmas condições de habilitação.

**12.3.** A empresa classificada em primeiro lugar, declarada vencedora, será convocada para assinar o contrato, no prazo máximo de 05 (cinco) dias a contar da notificação.

**12.3.1.** A empresa vencedora sendo convocada e não comparecendo para assinar o contrato, ou não comprovando que mantém as condições de habilitação, será convocado outro licitante, na ordem de classificação, e assim sucessivamente, sem prejuízo da aplicação das sanções legais cabíveis.

**12.4.** Ficam os licitantes liberados dos compromissos assumidos, decorridos 60 (sessenta) dias da data da sessão de abertura, sem a convocação para a contratação.

**13.0 - DA EXECUÇÃO**

**13.1.** A execução do contrato será efetuada conforme as condições estabelecidas neste Edital, em seus Anexos, bem como a documentação e a proposta da licitante vencedora, naquilo que não contrariar os termos deste, com previsão de adaptação às normas vigentes.

**13.2.** A inexecução total ou parcial do contrato ensejará sua rescisão com as consequências contratuais previstas em Lei, reconhecendo desde já a empresa licitante os direitos da Administração previstos em Lei.

**13.3.** A execução dos serviços deverá seguir o Cronograma ajustado com o Gestor do Contrato ao início dos trabalhos, observado o prazo de vigência do contrato.

**14.0 - DO PAGAMENTO**

**14.1.** Os serviços deverão ser computados rigorosamente baseados nas medições que ocorrerão mensalmente e serão realizadas através de fiscal designado pela Superintendência de Engenharia da CASAL.

**14.2.** Os valores apurados na medição e aprovados pelo gestor do contrato, serão apresentados através de Nota Fiscal Fatura em 02 (duas) vias. O valor da Nota Fiscal Fatura deverá corresponder aos serviços executados durante o mês, conforme o quantitativo apurado pelo Gestor do Contrato.

**14.2.** O pagamento será procedido após a apresentação da Nota Fiscal Fatura protocolada e devidamente conferida e atestada pelo Gestor do Contrato, contando-se o prazo de 30 (trinta) dias a partir do seu lançamento no sistema de controle de pagamento da CASAL.



**ESTADO DE ALAGOAS**  
**COMPANHIA DE SANEAMENTO DE ALAGOAS**

**14.3.** A CONTRATADA do faturamento, deverá apresentar ao Gestor do contrato, os seguintes documentos, com data de validade atualizada:

- a) Certidão Negativa de Débitos do INSS;
- b) Certidão Negativa de Débitos do FGTS;
- c) Certidão Negativa atualizada de Débito junto a Fazenda Federal, Estadual e Municipal;
- d) Certidão Negativa de Débitos de Débitos Trabalhistas – CNDT.

A não apresentação dos documentos acima elencados, no prazo de 30 (trinta) dias, ensejará a rescisão do contrato.

**14.4.** Nenhum pagamento será feito sem que a licitante vencedora tenha recolhido o valor de multa eventualmente aplicada.

**14.5.** A emissão antecipada do documento fiscal não implicará adiantamento para o pagamento da obrigação. Havendo erro na nota fiscal, a mesma será devolvida à licitante vencedora.

**14.6.** Os pagamentos serão efetuados através de depósito bancário em conta corrente da CONTRATADA.

**14.7.** No caso de pagamento não efetuado no prazo estabelecido neste Edital, o valor em atraso será corrigido pelo Índice Nacional de Preços ao Consumidor Amplo – IPCA, desde do inadimplemento até a data do efetivo pagamento.

**15.0 - DA VIGÊNCIA DO CONTRATO/DO REAJUSTE/DOS ACRÉSCIMOS**

**15.1.** O prazo de vigência do Contrato decorrente da presente licitação será de 180 (cento e oitenta) dias, contados a partir da assinatura da Ordem de Serviço, podendo ser prorrogado por motivo de força maior, caso fortuito, por suspensão total ou parcial dos serviços pela CASAL ou por não conclusão dos serviços.

**15.2.** O prazo da execução dos serviços será de 150 (cento e cinquenta) dias, a partir da assinatura da Ordem de Serviço.

**15.3.** Os preços contratados são fixos e irrevogáveis pelo período contratual.

**15.4.** O contrato pode ter acréscimos ou supressões até 25% (vinte e cinco por cento) do valor atualizado do contrato (§ 1º do art. 65 da Lei nº 8.666/1993).

**16.0 - DA RESCISÃO**

**16.1.** O presente Contrato poderá ser rescindido, independentemente de notificação judicial, a critério da Diretoria da CASAL, sem que a **CONTRATADA**, tenha direito a qualquer indenização, salvo o pagamento dos serviços que estiverem regulares e efetivamente executados, ocorrendo quaisquer das seguintes hipóteses:

- a) Infringência de qualquer Cláusula deste Contrato;
- b) Em caso de falência ou concordata da **CONTRATADA**;
- c) Se este Contrato for cedido ou transferido no todo ou em parte, sem previa autorização escrita da CASAL.

**16.2.** O presente Contrato poderá ser rescindido também por acordo mútuo ou conveniência da CASAL.

**16.3.** A não obediência total ou parcial das obrigações assumidas pela contratada, assim como a não obediência às orientações emanadas da fiscalização, ensejará na rescisão do contrato, observando o exposto nos Artigos 78 a 81 da Lei nº 8.666/1993, e encaminhamento do processo à Diretoria da CASAL, para as providências que se fizerem necessárias.



**ESTADO DE ALAGOAS**  
**COMPANHIA DE SANEAMENTO DE ALAGOAS**

**17.0 - DAS SANÇÕES ADMINISTRATIVAS**

**17.1.** A recusa injusta da licitante vencedora em efetivar os serviços ora licitados no prazo estipulado neste instrumento, caracteriza descumprimento da obrigação assumida, sujeitando-a a suspensão de participar em licitação e de contratar com a CASAL, durante 02 (dois) anos;

**17.2.** Fica sujeita a pena de detenção de 02 (dois) a 04 (quatro) anos e multa, a licitante que frustrar ou fraudar, mediante ajuste, combinação ou qualquer outro expediente, o caráter competitivo do procedimento licitatório, com o intuito de obter, para si ou para outrem, vantagem decorrente da adjudicação do objeto da licitação.

**17.3.** A Administração poderá, garantida a prévia defesa e o contraditório, no prazo de 05 (cinco) dias úteis, aplicar as seguintes sanções:

a) ADVERTÊNCIA, por escrito, pela inexecução parcial do contrato, pelo cumprimento irregular das cláusulas contratuais, pela paralisação da prestação dos serviços;

b) MULTA de 2% (dois por cento) sobre o valor da fatura mensal, limitada, por sua vez de incidência, a 10% (dez por cento) do valor global do contrato;

c) IMPEDIMENTO DE CONTRATAR com a Administração, por prazo não superior a 02 (dois) anos;

**17.4.** Na hipótese de a preponente incorrer em multa, esta deverá ser paga dentro do prazo máximo de 15 (quinze) dias a contar do recebimento da notificação ou do não acolhimento da defesa, sob pena de a CASAL descontar o respectivo valor nos pagamentos vincendo.

**18.0 - DAS DISPOSIÇÕES FINAIS**

**18.1.** Todas as obrigações a serem ajustadas pelas partes e suas respectivas penalidades estão previstas na minuta de contrato, Anexo IV.

**18.2.** As licitantes ficam cientes de que é reservado à Administração o direito de apresentar redução ou acréscimo, no volume dos quantitativos de fornecimento, até o limite previsto na Lei n.º 8.666/93, sem que caiba à licitante vencedora o direito a qualquer reclamação.

**18.3.** As normas disciplinadoras da licitação serão sempre interpretadas em favor da ampliação da disputa entre interessados, desde que não comprometam o interesse da Administração, a finalidade e a segurança da contratação.

**18.4.** O Edital, assim como o Projeto Básico, estará disponível no site da CASAL ([www.casal.al.gov.br](http://www.casal.al.gov.br)) e na sala da Comissão Permanente de Licitação – CPL da CASAL, situada na Rua Barão de Atalaia, n.º 200, Centro, nesta Capital, no horário das 08:00 às 11:00 horas e de 14:00 às 17:00 horas.

**18.5.** A eventual tolerância a qualquer infração ao disposto neste instrumento não implicará aceitação, novação ou precedente.

**18.6.** Na contagem dos prazos estabelecidos para este procedimento licitatório, excluir-se-á o dia do início e incluir-se-á o do vencimento, só se iniciando e vencendo os prazos em dia de expediente na CASAL e considerar-se-ão os dias consecutivos, exceto quando explicitamente disposto em contrário.

**18.7.** A presente licitação, no interesse da Administração, poderá ser adiada, revogada ou anulada, sempre em despacho fundamentado, nos termos da lei.

**18.8.** Os casos omissos ou situações não explicitadas serão decididas pelas partes, segundo as disposições contidas na Lei nº 8666/93, suas alterações e demais regulamentos e normas administrativas federais e estaduais, que fazem parte integrante deste contrato, independentemente de transcrição.

**18.9.** As licitantes poderão colher informações adicionais eventualmente necessárias sobre o certame, junto à Comissão Permanente de Licitação – CPL da CASAL, situada na Rua Barão de Atalaia, n.º 200, Centro, nesta Capital, no horário das 08:00 às 11:00 horas e de 14:00 às 17:00 horas, ou através do e-mail: [cpl@casal.al.gov.br](mailto:cpl@casal.al.gov.br).



**ESTADO DE ALAGOAS**  
**COMPANHIA DE SANEAMENTO DE ALAGOAS**

**18.10.** Ao receber o Edital a licitante deverá declarar o endereço em que recebe notificações, e-mail, obrigando-se a comunicar qualquer mudança posterior, sob pena de reputar-se válida a notificação encaminhada ao endereço e/ou fax fornecido.

**18.11.** A participação nesta licitação implica no total conhecimento e na plena aceitação dos termos e condições neste edital e seus anexos, bem como as normas administrativas vigentes.

**18.12.** O contratado tem a obrigação de manter, durante toda a execução do contrato, todas as condições de habilitação exigidas na licitação.

Maceió/AL, 31 de Outubro de 2016.

ADELY ROBERTA MEIRELES DE OLIVEIRA  
CPL/CASAL

VISTO:

OSMAR LISBOA  
Vice Presidente de Gestão e Serviços de Engenharia/CASAL



Casal  
Companhia de Saneamento de Alagoas





ESTADO DE ALAGOAS  
COMPANHIA DE SANEAMENTO DE ALAGOAS

TOMADA DE PREÇOS Nº 19/2016 – CASAL

ANEXO I

GERÊNCIA DE PROJETOS E CUSTOS – GEPRO  
SUPERVISÃO DE ANÁLISE E ELABORAÇÃO DE PROJETOS – SUPAEP  
**PROJETO BÁSICO**

**REMANEJAMENTO DE REDE DE DISTRIBUIÇÃO DE ÁGUA ENTRE A COMUNIDADE MONTE  
ALEGRE E A AV. GALBA NOVAIS - MACEIÓ**

MACEIÓ – AGOSTO DE 2016

**Casal**  
Companhia de Saneamento de Alagoas



ESTADO DE ALAGOAS  
COMPANHIA DE SANEAMENTO DE ALAGOAS

## 1 Introdução

### 1.1 Sistemas de Abastecimento de Água de Maceió

Na atualidade, Maceió utiliza quatro sistemas principais de abastecimento d'água: três através dos mananciais superficiais dos riachos Catolé, Aviação e Pratagy, e o último através de poços profundos, que são resultado do sistema de aquíferos constituído pela formação Barreiras e pelo membro Marituba da formação Piaçabuçu, que apresentam grandes espessuras de arenitos e areias que deram origem a excelentes aquíferos.

Os poços profundos dividem-se entre os que estão interligados ao macro-sistema de abastecimento de água: os sistemas Catolé, Aviação e Pratagy, e aqueles que trabalham isoladamente. A CASAL define ainda 4 micro-sistemas isolados que atendem a áreas específicas: o sistema Fernão Velho, Distrito Industrial, José Tenório Lins e Riacho Doce. Os três últimos utilizam poços profundos para a captação de água, e o sistema Fernão Velho utiliza manancial superficial, a barragem da Lapinha.

A Figura 1 a seguir ilustra como é realizado o abastecimento de água em Maceió de acordo com cada sistema.



Figura 1 – Área de atendimento dos sistemas de abastecimento de água de Maceió.



ESTADO DE ALAGOAS  
COMPANHIA DE SANEAMENTO DE ALAGOAS

## 2 objetivo

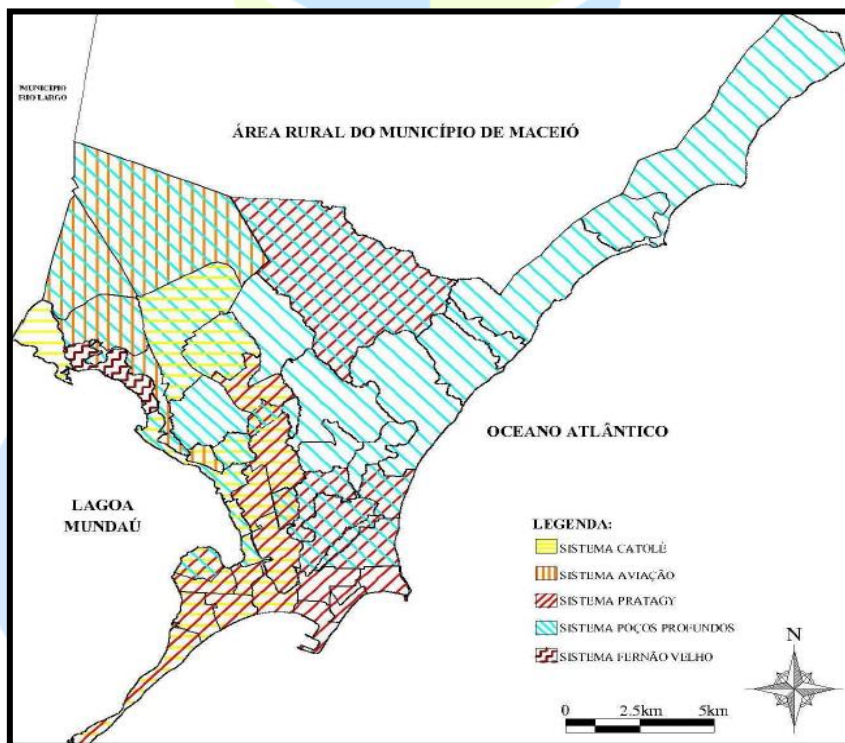
---

Subsidiar a contratação de empresa de engenharia civil especializada para realocação de 1550m de tubulação DeFºFº DN 150mm do caminho onde foi implantada para um novo caminhamento em rua asfaltada.

## 3 JUSTIFICATIVA

---

Atender a solicitação da Coordenação Técnica da Unidade de Negócios do Farol com o remanejamento da adutora de distribuição de água potável entre a Comunidade Monte Alegre e a Avenida Galba Novaes (acesso ao Supermercado Makro). A adutora de tubulação DeFoFo DN 150mm foi implantada em caminhamento natural e apresenta-se com recobrimento insuficiente, o que pode levar a ocorrência de vazamentos, entre outros problemas.



*Figura 2 - Caminhamento da nova adutora (Trecho azul).*

Deste modo, atendendo a sugestão da Unidade Farol, o presente projeto contempla o remanejamento da referida adutora para um novo caminhamento em uma rua asfaltada, no meio fio, com o recobrimento adequado. O novo caminhamento pode ser visualizado na Figura 2, no trecho em azul.

## 4 SERVIÇOS PROPOSTOS

---

Para que sejam atendidas as solicitações supracitadas são propostos alguns serviços especializados de engenharia. A planilha abaixo apresenta a descrição sucinta dos serviços. Todos os



**ESTADO DE ALAGOAS**  
**COMPANHIA DE SANEAMENTO DE ALAGOAS**

serviços deverão ser executados dentro das normas e padrões da construção civil, com acompanhamento de profissional habilitado pelo Conselho Regional de Engenharia e Agronomia – CREA.

SERVIÇOS		UNID.	QNT
<b>1</b>	<b>Instalação de Obra</b>		
1.1	Mobilização de obra	%	5,00
<b>2</b>	<b>Serviços</b>		
2.1	Locação de eixo p/ rede de água	m	1550,00
2.2	Escavação manual de vala até 1,5m	m <sup>3</sup>	418,50
2.3	Escavação mecanizada de valas até 1,5m	m <sup>3</sup>	651,00
2.4	Retirada de tubulação DeFoFo DN 150mm	m	1550,00
2.5	Demolição de pavimento asfáltico	m <sup>2</sup>	514,35
2.6	Reposição de pavimento asfáltico	m <sup>2</sup>	971,55
2.7	Limpeza, desinfecção e teste de redes de abastecimento de água	m	1550,00
2.8	Colchão de areia para assentamento de tubo	m <sup>3</sup>	139,50
2.9	Assentamentos de Tubos de PVC, DeF°F° DN150mm	m	1550,00
2.10	Carga, transporte e descarga Tubos de PVC DeF°F° DN 150mm	m	1550,00
2.11	Base para pavimentação com brita corrida	m <sup>3</sup>	102,87
2.12	Reaterro mecanizado de valas	m <sup>3</sup>	1045,14
2.13	Execução de Bota-Fora de entulho	m <sup>3</sup>	24,36
2.14	Sinalização sem iluminação	m	1550,00
<b>3</b>	<b>Materiais</b>		
3.1	Curva 22,30° - 150mm DeF°F°	unid	4,00
3.4	Tubos de PVC DeF°F° DN150mm	m	1550,00



ESTADO DE ALAGOAS  
COMPANHIA DE SANEAMENTO DE ALAGOAS

## 5 ESPECIFICAÇÕES TÉCNICAS

---

O conjunto das especificações apresentadas a seguir procura contemplar todas as situações que devem ocorrer quando da execução da obra. Caso surjam condições muito específicas não abordadas deve-se, preferencialmente, seguir as recomendações estabelecidas pelas Normas Brasileiras, ou ainda, as próprias da CONCESSIONÁRIA.

### 5.1 SERVIÇOS

#### 5.1.1 Locação do Eixo para Rede

A locação das obras será de inteira responsabilidade da Contratada, que deverá executá-la de acordo com o projeto, admitindo-se, no entanto, alguma flexibilidade na escolha da posição final. Somente a Fiscalização poderá aprovar ou não qualquer modificação proposta pela Contratada.

Todo e qualquer engano de cota e/ou alinhamento será de inteira responsabilidade da Contratada, ficando a mesma na obrigação de executar as devidas correções, mesmo que para isso sejam necessárias demolições de serviços já concluídos.

#### 5.1.2 Escavações e reaterros

O serviço de escavação para retirada da adutora existente será manual e o serviço de escavação para assentamento da nova adutora será realizado mecanicamente. Em ambos os casos será executado em terrenos de 1ª categoria, com profundidade de até 1,5m. Serão executadas escavações de valas com largura escavada equivalente ao diâmetro do tubo acrescido de 30cm, considerando como largura mínima 40cm. As profundidades devem garantir um recobrimento mínimo de 0,90 m (noventa centímetros) acima da geratriz superior da tubulação. As valas para receber as tubulações serão escavadas segundo a linha do eixo, devendo ser respeitada o alinhamento e as cotas indicadas no projeto.

Antes de iniciar a escavação, deverá ser realizada pesquisa de interferência do local, para que não sejam danificados quaisquer tubos, caixas, cabos, postes etc., que estejam na zona atingida pela escavação ou em área próxima à mesma.

Os materiais provenientes das escavações e que se prestarem ao reaterro deverão ser colocados ao lado das cavas, a uma distância considerável de suas bordas. Os reaterros deverão ser executados em camadas de 20cm. Após o serviço, toda a área afetada deverá ser limpa e varrida, removendo-se todos os detritos originados pelo serviço.

#### 5.1.3 Demolições e Reposições de Pavimento Asfáltico

Serão executadas demolições de pavimentação em asfalto existente para a execução dos serviços propostos, onde a largura da área a ser demolida deverá ser de largura da vala acrescida de 30 cm. A demolição será feita mecanicamente com ferramentas e maquinário específicos para este tipo de serviço; ao final de todo os serviços, toda a área demolida será repostada. Ressalta-se aqui que é de responsabilidade da empresa contratada a solicitação de autorização da Prefeitura para retirada e reposição de pavimento.

A recomposição do pavimento sobrejacente a tubulação implementada será feita em pavimento asfáltico que é o mesmo que irá ser demolido, onde a base será de brita corrida, com espessura de



**ESTADO DE ALAGOAS**  
**COMPANHIA DE SANEAMENTO DE ALAGOAS**

0,20 m a qual, após a devida compactação, será imprimada e, 24 horas após, colocada a massa asfáltica a quente (CBUQ) ou a frio (PMF), de espessura final 0,05 m, que também será devidamente compactada. O revestimento asfáltico a ser utilizado, será igual ao existente. Caso as áreas sejam de dimensões reduzidas, a critério da Fiscalização, poderá haver alteração no tipo de revestimento usado.

#### **5.1.4 Transporte e Armazenamento de Tubos**

Os materiais serão transportados ao local da obra pela empresa contratada, correndo por conta da mesma o risco e responsabilidade por eventuais perdas ou danos.

Em todas as fases do transporte, inclusive manuseio e empilhamento, devem ser tomados todas as providências para evitar choques que afetem a integridade dos materiais, e atritos que, causando ranhuras, comprometam os tubos em sua estanqueidade.

#### **5.1.5 Assentamento dos Tubos**

Para a implantação das tubulações e conexões que compõem a adutora, deverá ser realizada a aquisição de tubulações de PVC DeFoFo com diâmetros nominais de 150mm.

No caso de tubulações enterradas, antes do assentamento dos tubos deve-se verificar cuidadosamente o estado dos mesmos, assim como seu interior, para a retirada dos corpos estranhos.

Caso haja interrupção dos trabalhos, a extremidade da tubulação já colocada deve ser fechada com um tampão, para evitar a entrada de animais ou introdução de corpos estranhos. Antes da execução das juntas, deve-se verificar a ponta, a bolsa e se os anéis estão limpos e secos.

Deverão ser rigorosamente seguidas as recomendações do fabricante dos tubos e conexões, referente ao assentamento destes, bem como as Normas Brasileiras pertinentes ao assunto.

#### **5.1.6 Teste de Estanqueidade e Desinfecção**

Previamente à colocação da adutora em operação, ela deverá ser completamente cheia de água e submetida às pressões de projeto para verificar sua estanqueidade.

Nenhum detalhe de projeto poderá ser alterado sem o prévio consentimento do projetista e da Fiscalização.

#### **5.1.7 Execução de sinalização de obras com iluminação**

Em todo o perímetro dos serviços, será executada a sinalização da obra com: Cerca para isolamento de área através de rede de sinalização de polietileno de alta densidade; Cones delimitadores de tráfego refletivos; e placas indicativas, sem instalações de iluminação.

Qualquer acidente ou problema decorrente de falta de sinalização adequada será de inteira responsabilidade da CONTRATADA, que arcará com todos e quaisquer ônus devido.

#### **5.1.8 Execução de Bota-Fora**

Os resíduos gerados pelas demolições, bem como o empolamento de 20% da retirada do solo, serão carregados em caminhão coletor de entulhos para disposição final. O solo escavado será carregado em caminhão tipo caçamba, com capacidade aproximada de 6m<sup>3</sup> e transportado até local de despejo num raio de distância inferior a 10km.



**ESTADO DE ALAGOAS**  
**COMPANHIA DE SANEAMENTO DE ALAGOAS**

**5.1.9 Fechamentos de Vias e Acessos**

As vias de acesso fechadas ao trânsito deverão ser protegidas com barreiras e com a devida sinalização e indicação de desvio, devendo, durante a noite, ser iluminadas e em casos especiais, deverão ser postados vigias ou sinaleiros, devidamente equipados.

Nos cruzamentos ou em outros locais onde não for possível utilizar desvio, o serviço deverá ser efetuado por etapas, de modo a não bloquear o trânsito.

Os serviços deverão ser executados sem interrupção, até a liberação da área, podendo ser programados para fins de semana ou para os horários de menor movimento.

**5.1.10 Equipamentos de proteção individual**

Concerne à Contratada o fornecimento de Equipamentos de Proteção Individual (EPI's) a todo seu quadro de pessoal de acordo com o exigido pelas normas técnicas - a depender do serviço a ser executado.

## **6 OBRIGAÇÕES DAS LICITANTES**

---

Comprovar, na data prevista para entrega da proposta, que possui em seu quadro permanente, um engenheiro devidamente habilitado, detentor de Atestado de Responsabilidade Técnica por execução de serviços, com características semelhantes e compatíveis ao objeto licitado. Essa comprovação deverá ser fornecida pelo CREA de origem com visto do CREA/ AL.

A comprovação de que o responsável técnico é vinculado a empresa, pode ser feita das seguintes formas:

- Cópia autenticada da Carteira de Trabalho e Previdência Social – CTPS ou;
- Cópia de contrato de trabalho de prestação de serviço autônomo com a chancela do CREA ou;
- Cópia do Contrato ou estatuto social quando sócio da empresa.

São dispensáveis os itens acima se em certidão emitida pelo CREA, com data atualizada, constar data do início do contrato do responsável técnico com o respectivo nome e qualificação.

Apresentar Declaração Formal das disponibilidades dos equipamentos considerados essenciais para o cumprimento do objeto da licitação.

Apresentar as certidões de regularidades fiscal, junto às Fazendas Estadual e Municipal, bem como, junto ao INSS e FGTS. Afora isso, como se trata de serviços de engenharia, deverá apresentar também a documentação do CREA (registro da empresa/responsável técnico).

### **6.1 HABILITAÇÃO PROFISSIONAL**

O licitante deverá apresentar relação do pessoal técnico especializado para execução dos serviços ora licitados, com suas respectivas qualificações, e fica ciente que os profissionais indicados para fins de comprovação da capacidade técnico-operacional deverão participar do serviço objeto da



**ESTADO DE ALAGOAS**  
**COMPANHIA DE SANEAMENTO DE ALAGOAS**

licitação, admitindo-se sua substituição por profissionais de experiência equivalente ou superior, desde que aprovada pela CASAL.

A licitante, quando apresentar acervo técnico de seu responsável técnico, deve comprovar que o mesmo faz parte de seu quadro de empregados, mediante apresentação de cópia autenticada do contrato de trabalho ou carteira profissional ou da ficha de registro de empregados que demonstrem a identificação profissional, onde conste o nome do profissional com a chancela do órgão competente ou registro emitido pelo CREA. Quando se tratar de dirigente ou sócio da empresa licitante, certidão do CREA, devidamente atualizada. O acervo técnico do responsável técnico será, obrigatoriamente, comprovado pela respectiva CAT emitida pelo CREA.

São consideradas inabilitadas, as empresas cujos registros no cadastro da CASAL estejam suspensos ou cancelados por qualquer razão.

## **6.2 CAPACIDADE TÉCNICA**

Para participar desta Licitação, os interessados deverão comprovar a Capacidade Operacional da Empresa para o desempenho dos serviços objeto deste Projeto Básico, através da apresentação de atestado(s) técnico, do seu responsável técnico, emitido(s) por pessoas jurídicas de direito público ou privado, acompanhados das respectivas Certidões de Acervo Técnico – CAT expedidas pelo CREA, além das exigências pertinentes da área de licitação, a apresentação de atestado técnico relevante dos seguintes itens:

- Execução de Rede de distribuição de água com extensão mínima de 500 metros;

Os atestados técnico podem ser somados para atingir o quantitativo dos serviços relevantes.

## **7 OBRIGAÇÕES DA CONTRATANTE**

---

A obra será fiscalizada por intermédio de engenheiro(s) designado(s) e respectivos auxiliares, elementos esses doravante indicados pelo nome FISCALIZAÇÃO.

Serão realizadas fiscalizações diárias por técnicos da CASAL visando acompanhar os serviços a serem executados pela CONTRATADA e observar se as atividades estão sendo desempenhadas de modo satisfatório.

A FISCALIZAÇÃO exercerá rigoroso controle em relação à quantidade, particularidade e qualidade na execução dos serviços, aplicando as penalidades previstas, quando não atendidas às respectivas disposições contratuais.

A FISCALIZAÇÃO poderá exigir, a qualquer momento, de pleno direito, que sejam adotadas pela CONTRATADA, providências suplementares necessárias à segurança dos serviços e ao bom andamento da obra.

Ficam reservados à FISCALIZAÇÃO o direito e a autoridade para resolver todo e qualquer caso singular, duvidoso, omissivo, não previsto no Contrato, nestas Especificações, no Projeto e em tudo o mais que de qualquer forma se relacione ou venha a se relacionar, direta ou indiretamente, com a obra em questão e seus complementos.





**ESTADO DE ALAGOAS**  
**COMPANHIA DE SANEAMENTO DE ALAGOAS**

Nenhum detalhe de projeto poderá ser alterado sem o prévio consentimento do projetista e da FISCALIZAÇÃO.

Somente a FISCALIZAÇÃO poderá aprovar ou não qualquer modificação proposta pela CONTRATADA. Os serviços executados e não aprovados pela FISCALIZAÇÃO deverão obrigatoriamente ser refeitos sem qualquer ônus para a CASAL.

A FISCALIZAÇÃO terá plena autoridade para suspender, por meios amigáveis ou não, os serviços da obra, total ou parcialmente, sempre que julgar conveniente por motivo técnico, de segurança, disciplinar ou outros. Em todos os casos, os serviços só poderão ser reiniciados por outra ordem da FISCALIZAÇÃO.

## **8 OBRIGAÇÕES DA CONTRATADA**

---

A CONTRATADA deverá obedecer às Normas Internas da CASAL, os quais fazem parte integrante do contrato a ser firmado com a licitante vencedora, independente de transcrição, como também, do Código de Defesa do Consumidor, não cabendo em qualquer hipótese alegar desconhecimento desses instrumentos legais ou quaisquer outros que digam respeito às atividades para as quais vier a ser contratada.

A CONTRATADA deverá executar os serviços, com veículos e equipamentos contendo Logomarca afixada na parte lateral conforme adesivo padronizado pela CASAL, contendo os seguintes dizeres:

- Nome da CONTRATADA
- Logomarca da CASAL

NOME DA CONTRATADA  
A SERVIÇODA CASAL

A CONTRATADA executará os serviços para a CASAL obedecendo as Normas Técnicas, Especificações, Procedimentos e demais elementos que integrem o presente Projeto independente da transcrição.

A CONTRATADA deverá ser a única empregadora de seu pessoal e comprometer-se a observar rigorosamente todas as prescrições relativas às Leis de Trabalho e da Previdência ou correlata em vigor no País.

A CONTRATADA deverá manter, junto a CASAL, um profissional de nível superior como responsável técnico, devidamente credenciado como preposto, para representar a CONTRATADA e receber da CASAL as instruções, bem como proporcionar toda a assistência e facilidade necessária ao relacionamento CASAL/CONTRATADA.

A CONTRATADA deverá assegurar que todos os empregados se apresentem para o trabalho devidamente fardados, portando crachá de identificação com fotografia.

A CONTRATADA deverá apresentar a CASAL, mensalmente, quando do envio das Notas Fiscais referente à prestação do serviço, o comprovante do recolhimento previdenciário e do FGTS, relativos ao mês anterior, de todos os funcionários envolvidos com a execução direta dos serviços objeto do contrato.

A CONTRATADA será responsável por quaisquer reclamações relativas a danos e prejuízos causados a terceiros em consequência dos serviços objeto deste Projeto, responsabilizando-se pelo pagamento, sem qualquer reembolso por parte da CASAL, de indenização decorrente de acidentes ou fatos que causem, prejuízos aos serviços ou a terceiros, quando resultantes de imprudência, imperícia ou negligência de seus empregados.



**ESTADO DE ALAGOAS**  
**COMPANHIA DE SANEAMENTO DE ALAGOAS**

A CONTRATADA deverá sinalizar com equipamento adequado, os locais de execução dos serviços, conforme a exigência do Código Nacional de Trânsito e Norma Interna da CASAL.

A CONTRATADA deverá comunicar de imediato a CASAL qualquer ocorrência de impedimento ao andamento dos serviços, oficializando no prazo máximo de 24 (vinte e quatro) horas.

A CONTRATADA deverá efetuar as suas próprias expensas, o reparo das falhas, de mão de obra que se verificarem durante e após a execução dos serviços no prazo máximo de 48 (quarenta e oito) horas.

A CONTRATADA deverá cumprir as normas legais, regulamentares e administrativas aplicáveis à segurança, higiene e medicina do trabalho, fornecendo aos seus empregados os equipamentos de proteção individual.

A CONTRATADA deverá fornecer todos os equipamentos, ferramentas e materiais necessários à execução dos serviços.

A CONTRATADA assumirá todas as responsabilidades quanto a acidentes ambientais provocados por falhas em seus equipamentos ou pela desatenção das equipes de trabalho.

Serão de inteira responsabilidade da CONTRATADA emplacamento, taxas, multas, e seguro de cada veículo, assim como quaisquer consequências decorrentes, de sinistros (colisão e danos a terceiros) ocasionados por seus equipamentos e tramitações relacionadas a estes fatos quando ocasionados por terceiros.

Será de inteira responsabilidade da CONTRATADA o cumprimento das obrigações trabalhistas de seus funcionários.

Manter os equipamentos atendendo aos limites de controle ambiental quanto à poluição sonora, em estrita observância aos padrões aplicáveis (municipais, estaduais e federais), sob pena de imediata substituição dos mesmos. Em particular, deverá ser dada importância especial ao controle de emissão de fumaça negra pelos veículos, devendo atender as prescrições do CONAMA, e aos limites estabelecidos na legislação vigente.

A CONTRATADA deverá permitir o pronto acesso da fiscalização da CASAL, a todas e quaisquer fontes de informações referentes aos serviços prestados, sempre que solicitada antecipadamente.

A CONTRATADA deverá manter os preços unitários mensais contratuais apresentados na planilha orçamentária no certame licitatório. Esses deverão incluir todas as despesas diretas, e os eventuais impostos incidentes, ficando sempre certo de que não caberá à CASAL, nenhum outro ônus além do pagamento do preço proposto.

A CONTRATADA deverá promover a seleção, ministrar treinamento admissional, reciclagem periódica aos seus empregados, visando garantir a execução de suas atividades com segurança.

A CONTRATADA deverá ser a única responsável pela execução e qualidade dos serviços dos quais trata a presente licitação.

## **9 DA FISCALIZAÇÃO**

Serão realizadas fiscalizações diárias por técnicos da CASAL visando acompanhar os serviços a serem executados pela CONTRATADA e observar se as atividades estão sendo desempenhadas de modo satisfatório.

A fiscalização exercerá rigoroso controle em relação à quantidade, particularidade e qualidade na execução dos serviços, aplicando as penalidades previstas, quando não atendidas as respectivas disposições contratuais.



**ESTADO DE ALAGOAS**  
**COMPANHIA DE SANEAMENTO DE ALAGOAS**

Os serviços executados e não aprovados pela fiscalização deverão obrigatoriamente ser refeitos sem qualquer ônus para a CASAL.

Todas as ordens dadas pela FISCALIZAÇÃO ao(s) engenheiro(s) condutor(es) da obra serão consideradas como se fossem dirigidas a CONTRATADA; de mesmo modo, todo e qualquer ato efetuado ou disposição tomada pelo(s) referido(s) engenheiro(s), ou ainda omissões de responsabilidade do(s) mesmo(s), serão consideradas para todo e qualquer efeito como tendo sido da CONTRATADA.

## **10 DA CONTRATAÇÃO**

---

A contratação do objeto da presente licitação será efetuada conforme as condições estabelecidas no Edital e seus Anexos, bem como a proposta da licitante vencedora, naquilo que não contrataria os termos deste, com previsão de adaptação às normas vigentes.

Como condição para celebração do contrato, a licitante vencedora deverá manter as mesmas condições de habilitação.

A empresa classificada em primeiro lugar, declarada vencedora, será convocada para assinar o contrato, no prazo máximo de 05 (cinco) dias a contar da notificação.

A empresa vencedora será convocada, e não comparecendo para assinar o contrato, ou não comprovando que mantém as condições de habilitação, será convocada outra licitante, na ordem de classificação, e assim sucessivamente, sem prejuízo da aplicação dos sanções legais cabíveis.

Após a emissão da Ordem de Serviço, o gestor do contrato solicitará à GESMET parecer sobre os EPI's disponibilizados pela contratada para averiguar se estão de acordo com as NB's e se atendem aos serviços que serão executados.

A GESMET terá até 03 (três) dias úteis para fazer a vistoria e emitir parecer sobre os EPI's disponibilizados pela CONTRATADA quanto à concordância com as NB's e ao atendimento dos serviços que serão executados.

O referido parecer terá poder para levar à suspensão do Contrato, caso se detecte que os EPI's não atendam às NB's e aos serviços que serão executados.

Ficam as licitantes liberadas dos compromissos assumidos, decorridos 60 (sessenta) dias da data da sessão de abertura, sem a convocação para a contratação.

## **11 REQUISITOS LEGAIS**

---

### **11.1 REGISTRO NO CREA-AL**

A CONTRATADA deverá apresentar ao gestor do contrato, no prazo de 15 dias após a assinatura do contrato, a Anotação de Responsabilidade técnica- ART referente ao serviço que será executado, contendo na mesma todos os dados referentes ao contrato.



**ESTADO DE ALAGOAS  
COMPANHIA DE SANEAMENTO DE ALAGOAS**

## **11.2 LICENÇAS AMBIENTAIS E REGISTRO MUNICIPAL**

A CONTRATADA deverá apresentar ao gestor do contrato a Licença Ambiental e registro da obra no município no prazo de 30(trinta) dias após a assinatura do contrato.

Todos os estudos necessários para a obtenção das licenças são de responsabilidade da CONTRATADA.

## **12 GESTOR E FISCAL DO CONTRATO**

---

A gestão do contrato será exercida pelo funcionário Paulo Piramar Dantas Correia, Mat. 1635, denominado GESTOR. Telefone: (82) 3315-3145, email: [paulo.piramar@casal.al.gov.br](mailto:paulo.piramar@casal.al.gov.br). O Fiscal do contrato será o funcionário Jair James Costa Santos, mat. 2478, Coordenador Técnico da Unidade de Negócio da Unidade Farol, Telefone: (82) 98883-7650, email: [jair.costa@casal.al.gov.br](mailto:jair.costa@casal.al.gov.br).

## **13 PRAZO DE VIGÊNCIA DO CONTRATO**

---

O prazo de vigência do Contrato é de 180 (cento e oitenta) dias contados a partir da assinatura da Ordem de Serviço emitida pela CASAL.

## **14 ACRÉSCIMO**

---

O Contrato pode ter acréscimos ou supressões até 25% (vinte e cinco por cento) do valor inicial atualizado do Contrato §1º do art. 65 da Lei nº 8.666/93.

## **15 POSSIBILIDADE DE PRORROGAÇÃO**

---

O Contrato poderá ser prorrogado até a conclusão dos serviços ora contratados.

## **16 ESTIMATIVA DE CUSTOS**

---

Em anexo apresenta-se uma planilha contendo os quantitativos e custos necessários à execução dos serviços propostos. Os anexos serão conforme o previsto no Parágrafo 1º do Art.65 da Lei 8666/93.



**ESTADO DE ALAGOAS**  
**COMPANHIA DE SANEAMENTO DE ALAGOAS**

## **17 FORMA DE PAGAMENTO**

---

O pagamento será procedido após apresentação da Nota Fiscal Fatura protocolada e devidamente conferida e atestada pelo gestor do Contrato conforme medição mensal e cronograma físico financeiro, contando-se o prazo de 30 (trinta) dias a partir do seu lançamento no sistema de controle de pagamento da CASAL.

A CONTRATADA quando do faturamento, deverá apresentar ao gestor do contrato os seguintes documentos, com data de validade atualizada:

- Certidão negativa de Débitos do INSS;
- Certidão negativa de Débitos do FGTS;
- Certidão negativa atualizada de débitos junto as fazendas Federal, Estadual e Municipal;
- Certidão Negativa de Débitos Trabalhistas – CNDT.

A não apresentação dos documentos acima elencados, ao gestor do contrato, no prazo de 30 (trinta) dias, ensejará a rescisão do contrato.

Nenhum pagamento será feito sem que a CONTRATADA tenha recolhido o valor da multa eventualmente aplicada.

A emissão antecipada do documento fiscal não implicará adiantamento para pagamento da obrigação. Havendo erro na Nota Fiscal a mesma será devolvida à CONTRATADA.

Qualquer irregularidade que impeça a liquidação da despesa será comunicada à CONTRATADA, ficando o pagamento pendente até que se providenciem as medidas saneadoras, não acarretando ônus para a CASAL.

Os pagamentos serão efetuados através de depósito bancário em conta corrente da CONTRATADA: Banco..... Agência..... C/C.....

No caso de pagamento não efetuado no prazo estabelecido, o valor em atraso será corrigido pelo IPCA, desde o inadimplemento até a data do efetivo pagamento.

## **18 PRAZO DE EXECUÇÃO**

---

O prazo para execução dos serviços é de 150 (cento e cinquenta) dias a partir da assinatura da Ordem de Serviço.

## **19 VISITA TÉCNICA**

---

O licitante poderá fazer, de iniciativa própria, uma visita técnica ao local de realização dos serviços, as suas expensas.

Quando da licitação, deve apresentar declaração de que conhece o local onde será realizado os serviços, responsabilizando-se por esta informação, não podendo alegar desconhecimentos dos fatos. A não apresentação desta declaração implica em sua inabilitação.

Caso o licitante opte pela visita técnica, esta poderá ser realizada até 3 dias antes da data de realização da licitação, sendo de responsabilidade das licitantes o deslocamento até o local da visita



**ESTADO DE ALAGOAS**  
**COMPANHIA DE SANEAMENTO DE ALAGOAS**

devendo o responsável técnico ou representante da empresa apresentar uma carta de apresentação ou comprovante de vínculo com a empresa licitante. O agendamento da visita técnica será realizado através do funcionário Jair James Costa Júnior, mat. 2478, Coordenador Técnico da Unidade de Negócio do Farol, denominado GESTOR. Telefone: (82) 98883-7650, email: [jair.costa@casal.al.gov.br](mailto:jair.costa@casal.al.gov.br).

## **20 CASOS OMISSOS**

---

Os casos omissos ou não previstos nesta especificação serão dirimidos pela CASAL.

Para quaisquer detalhes adicionais, a respeito dos serviços descritos neste documento, a empresa CONTRATADA deve solicitar consultoria aos técnicos subordinados a esta Superintendência, para os devidos esclarecimentos.

## **21 PENALIDADES**

---

Pela inexecução total, parcial ou inadequada das obrigações assumidas pela CONTRATADA, poderão ser aplicadas as seguintes sanções, não cumulativas, assegurando o direito de defesa prévia por 05 (cinco) dias úteis;

- a) ADVERTÊNCIA, por escrito, pela inexecução parcial do contrato, pelo cumprimento irregular das cláusulas contratuais, pela paralisação da prestação dos serviços;
- b) MULTA de 2% (dois por cento) sobre o valor da fatura mensal, limitada, por sua vez de incidência, a 10% (dez por cento) do valor global do contrato;
- c) IMPEDIMENTO DE CONTRATAR com a Administração, por prazo não superior a 02 (dois) anos.

Na hipótese de a proponente incorrer em multa, esta deverá ser paga dentro do prazo máximo de 15 (quinze) dias a contar do recebimento da notificação ou do não acolhimento da defesa, sob pena de a CASAL descontar o respectivo valor nos pagamentos vincendo.

## **22 GARANTIA**

---

A Ordem de serviço para dar início aos trabalhos ora contratados, só será assinada após entrega por parte do licitante contratado de Garantia no valor que corresponda a 5% (cinco por cento) do valor total do contrato.

O Contratado poderá optar por uma das seguintes modalidades de Garantia, nos termos do artigo 56 da Lei nº 8.666/1993:

- a) Dinheiro;
- b) Seguro-garantia;
- c) Fiança bancária.

Na hipótese de prorrogação do contrato, a garantia deve ser atualizada para o valor do contrato. A garantia será entregue a CPL/CASAL, que emitirá um recibo declaratório do seu recebimento.



**ESTADO DE ALAGOAS**  
**COMPANHIA DE SANEAMENTO DE ALAGOAS**

A garantia será devolvida ao final do contrato, sendo que garantia em dinheiro, esta será corrigida pela TR.

## **23 RECEBIMENTO PROVISÓRIO/DEFINITIVO**

---

Após a conclusão da obra e entrega do relatório final de obra emitido pelo fiscal ou gestor da obra, a CROSS -Comissão de Recebimento de Obras e Serviços de Saneamento- será acionada e ficará responsável pelo recebimento da obra.

Maceió – AL, 02 de Agosto de 2016.

**Tatiana Frassy Falcão de Alencar**  
**Eng. Civil - CREA 021.131.026-3**  
**SUPAEP/GEPRO - Matrícula 3147**

**Casal**  
Companhia de Saneamento de Alagoas



ESTADO DE ALAGOAS  
COMPANHIA DE SANEAMENTO DE ALAGOAS

TOMADA DE PREÇOS Nº 19/2016 – CASAL

ANEXO II

PLANILHA DE CUSTO E CRONOGRAMA FÍSICO FINANCEIRO

		Companhia de Saneamento de Alagoas				
<b>OBRA: Remanejamento de Rede de Distribuição de Água</b>						
<b>LOCAL: Comunidade Dante Alegre e Av. Galba Novais - Maceió - AL</b>						
<b>DATA: Agosto / 2016      DATA BASE: Sinapi / Junho - Orse / Maio</b>						
<b>BDI SERVIÇOS: 20,76%</b>						
<b>BDI MATERIAIS: 11,10%</b>						
ITEM	CÓDIGO	DISCRIMINAÇÃO	UNID	QUANT	P.UNIT	P. TOTAL
<b>I</b>						
<b>INSTALAÇÃO DA OBRA</b>						
1.1		Mobilização da Obra	%	5,00	224.408,95	11220,45
<b>Sub Total I</b>						<b>11.220,45</b>
<b>II</b>						
<b>SERVIÇOS</b>						
2.1	73610 SINAPI	Locação de eixo p/ rede de água	m	1.550,00	1,22	1.891,00
2.2	2497 ORSE	Escavação manual de vala até 1,5m	m³	418,50	38,09	15.940,67
2.3	90082 SINAPI	Escavação mecanizada de valas até 1,5m	m³	651,00	14,89	9.693,39
2.4	5145 ORSE	Retirada de tubulação DeFoFo DN 150mm	m	1.550,00	1,49	2.309,50
2.5	92970 SINAPI	Demolição de pavimento asfáltico	m²	514,35	10,63	5.467,54
2.6	2600 ORSE	Reposição de pavimento asfáltico	m²	971,55	45,66	44.360,97
2.7	2829 ORSE	Limpeza, desinfecção e teste de redes de abastecimento de água	m	1.550,00	2,13	3.301,50
2.8	3212 ORSE	Colchão de areia para assentamento de tubo	m³	139,50	92,72	12.934,44
2.9	5301 ORSE	Assentamento de tubos de PVC, DeFoFo DN 150mm	m	1.550,00	3,08	4.774,00
2.10	6102 ORSE + 73590 SINAPI	Carga, transporte e descarga de Tubos PVC DeFoFo DN 150mm	m	1.550,00	1,01	1.565,50
2.11	73711 SINAPI	Base para pavimentação com brita corrida	m³	102,87	117,56	12.093,40
2.12	93360 SINAPI	Reaterro mecanizado de valas	m³	1.045,14	16,30	17.035,78
2.13	85387 SINAPI	Execução de bota fora de entulho	m³	24,36	54,66	1.331,52
2.14	5158 ORSE	Sinalização sem iluminação	m	1.550,00	2,98	4.619,00
<b>Sub Total II</b>						<b>137.318,21</b>
<b>III</b>						
<b>MATERIAIS</b>						
3.1	12171 ORSE	Curva DeFoFo 22,30° DN 150mm	unid	4,00	270,31	1.081,24
3.2	9828 SINAPI	Tubo PVC DeFoFo DN 150mm	m	1.550,00	55,49	86.009,50
<b>Sub Total III</b>						<b>87.090,74</b>
<b>TOTAL</b>						<b>R\$ 235.629,40</b>





**ESTADO DE ALAGOAS  
COMPANHIA DE SANEAMENTO DE ALAGOAS**

**TOMADA DE PREÇOS Nº 19/2016 – CASAL**

**CRONOGRAMA FÍSICO-FINANCEIRO**

 Companhia de Saneamento de Alagoas							
CRONOGRAMA FÍSICO - FINANCEIRO							
<b>OBRA: Remanejamento de Rede de Distribuição de Água</b>							
<b>LOCAL: Comunidade Dante Alegre e Av. Galba Novais - Maceió - AL</b>							
<b>DATA: Agosto / 2016</b>							
ITEM	DESCRIÇÃO	VALOR (R\$)	30 DIAS	60 DIAS	90 DIAS	120 DIAS	150 DIAS
<b>I</b>	<b>INSTALAÇÃO DA OBRA</b>						
1.1	Mobilização da Obra	11.220,45	20,00%	20,00%	20,00%	20,00%	20,00%
			2.244,09	2.244,09	2.244,09	2.244,09	2.244,09
<b>II</b>	<b>SERVIÇOS</b>						
2.1	Locação de eixo p/ rede de água	1.891,00	20,00%	20,00%	20,00%	20,00%	20,00%
			378,20	378,20	378,20	378,20	378,20
2.2	Escavação manual de vala até 1,5m	15.940,67	20,00%	20,00%	20,00%	20,00%	20,00%
			3.188,13	3.188,13	3.188,13	3.188,13	3.188,13
2.3	Escavação mecanizada de valas até 1,5m	9.693,39	20,00%	20,00%	20,00%	20,00%	20,00%
			1.938,68	1.938,68	1.938,68	1.938,68	1.938,68
2.4	Retirada de tubulação DeFoFo DN 150mm	2.309,50	20,00%	20,00%	20,00%	20,00%	20,00%
			461,90	461,90	461,90	461,90	461,90
2.5	Demolição de pavimento asfáltico	5.467,54	20,00%	20,00%	20,00%	20,00%	20,00%
			1.093,51	1.093,51	1.093,51	1.093,51	1.093,51
2.6	Reposição de pavimento asfáltico	44.360,97	20,00%	20,00%	20,00%	20,00%	20,00%
			8.872,19	8.872,19	8.872,19	8.872,19	8.872,19
2.7	Limpeza, desinfecção e teste de redes de abastecimento de água	3.301,50	20,00%	20,00%	20,00%	20,00%	20,00%
			660,30	660,30	660,30	660,30	660,30
2.8	Colchão de areia para assentamento de tubo	12.934,44	20,00%	20,00%	20,00%	20,00%	20,00%
			2.586,89	2.586,89	2.586,89	2.586,89	2.586,89
2.9	Assentamento de tubos de PVC, DeFoFo DN 150mm	4.774,00	20,00%	20,00%	20,00%	20,00%	20,00%
			954,80	954,80	954,80	954,80	954,80
2.10	Carga, transporte e descarga de Tubos PVC DeFoFo DN 150mm	1.565,50	20,00%	20,00%	20,00%	20,00%	20,00%
			313,10	313,10	313,10	313,10	313,10
2.11	Base para pavimentação com brita corrida	12.093,40	20,00%	20,00%	20,00%	20,00%	20,00%
			2.418,68	2.418,68	2.418,68	2.418,68	2.418,68
2.12	Reaterro mecanizado de valas	17.035,78	20,00%	20,00%	20,00%	20,00%	20,00%
			3.407,16	3.407,16	3.407,16	3.407,16	3.407,16
2.13	Execução de bota fora de entulho	1.331,52	20,00%	20,00%	20,00%	20,00%	20,00%
			266,30	266,30	266,30	266,30	266,30
2.14	Sinalização sem iluminação	4.619,00	20,00%	20,00%	20,00%	20,00%	20,00%
			923,80	923,80	923,80	923,80	923,80
<b>III</b>	<b>MATERIAIS</b>						
3.1	Curva DeFoFo 22,30° DN 150mm	1.081,24	20,00%	20,00%	20,00%	20,00%	20,00%
			216,25	216,25	216,25	216,25	216,25
3.2	Tubo PVC DeFoFo DN 150mm	86.009,50	20,00%	20,00%	20,00%	20,00%	20,00%
			17.201,90	17.201,90	17.201,90	17.201,90	17.201,90
	<b>FATURAMENTO DA OBRA</b>	<b>R\$ 235.629,40</b>	<b>R\$ 47.125,88</b>	<b>R\$ 47.125,88</b>	<b>R\$ 47.125,88</b>	<b>R\$ 47.125,88</b>	<b>R\$ 47.125,88</b>



ESTADO DE ALAGOAS  
COMPANHIA DE SANEAMENTO DE ALAGOAS

TOMADA DE PREÇOS Nº 19/2016 – CASAL

ANEXO III

MODELOS DE DECLARAÇÕES

RAZÃO SOCIAL DA LICITANTE	CNPJ
---------------------------	------

**1. DECLARAÇÕES:**

**1.1.** A licitante **DECLARA** expressamente que está de acordo com todas as normas e condições desta Tomada de Preços e seus anexos;

**1.2.** A licitante **DECLARA**, que o prazo de validade da proposta de preços, que não será inferior a 60 (sessenta) dias contados da data de sua apresentação;

**1.3.** A licitante **DECLARA**, que estão incluídas nesta proposta de preços, as despesas com todos os impostos, taxas, encargos sociais, encargos fiscais, encargos previdenciários e quaisquer outras despesas que incidam ou venham a incidir sobre o objeto da licitação.

**1.4.** A licitante **DECLARA**, que acatará o pagamento da administração conforme o item 13.0 deste edital, ao tempo que indica os dados bancários da licitante:

Banco:.....

Agência:.....

N.º da conta:.....

**1.5** a licitante **DECLARA**, sob as penas da lei, de que cumpre os requisitos legais para qualificação como microempresa ou empresa de pequeno porte, estando aptas a usufruir do tratamento favorecido estabelecido nos arts. 42 à 49 da Lei Complementar nº 123/2006, alterada pela alterada pela Lei Complementar nº 147/2014.

**1.6.** A licitante **DECLARA**, sob as penas da lei, que até a presente data inexistem fatos impeditivos para sua habilitação no processo licitatório, modalidade Tomada de Preços nº 18/2016 - CASAL, realizado pela Companhia de Saneamento de Alagoas, ciente da obrigatoriedade de declarar ocorrências posteriores;

**1.7.** A licitante **DECLARA**, para fins do disposto no inciso V do art. 27 da Lei Fed. nº 8.666, de 21.06.1993, acrescido pela Lei Federal nº 9.854, de 27.10.1999, regulamentada pelo Decreto nº 4.358, de 05.09.2002, que não emprega menor de dezoito anos em trabalho noturno, perigoso ou insalubre e não emprega menor de dezesseis anos, nos termos do Inciso XXXIII do Art. 7º da Constituição Federal de 1988 (Lei nº 9.854/1999).

**RESSALVA:** Emprega Menor, a Partir de quatorze anos, na condição de Aprendiz.

**OBS.:** Se a licitante possuir maiores de 14 anos aprendizes deverá declarar essa condição.

**OBS.:** o item **1.5** somente será preenchido por empresas que cumprem os requisitos legais de MICROEMPRESA ou EMPRESA DE PEQUENO PORTE.

Local e data

.....

(Nome e assinatura do responsável pela proponente em papel timbrado da empresa)



**ESTADO DE ALAGOAS  
COMPANHIA DE SANEAMENTO DE ALAGOAS**

**TOMADA DE PREÇOS Nº 19/2016 – CASAL**

**MODELO DE DECLARAÇÃO DE ENQUADRAMENTO COMO ME OU EPP**

A empresa \_\_\_\_\_, inscrita no CNPJ sob o nº \_\_\_\_\_, sediada no endereço \_\_\_\_\_, nº \_\_\_\_\_, \_\_\_\_\_, telefone/fax nº \_\_\_\_\_, por intermédio do seu representante legal Sr(a). \_\_\_\_\_, portador(a) da Carteira de Identidade nº \_\_\_\_\_ - SSP/\_\_\_\_ e do CPF nº \_\_\_\_\_, DECLARA, sob as penas da lei, de que cumprem os requisitos do art. 3º da Lei Complementar nº 123/2006, alterada pela alterada pela Lei Complementar nº 147/2014.

Para qualificação como microempresa ou empresa de pequeno porte, estando apta a usufruir do tratamento favorecido estabelecido nos artigos 42 a 49 da mesma Lei Complementar.

Local e data

(Nome e assinatura do responsável pela proponente em papel timbrado da empresa)



ESTADO DE ALAGOAS  
COMPANHIA DE SANEAMENTO DE ALAGOAS

TOMADA DE PREÇOS Nº 19/2016 – CASAL

ANEXO IV

MINUTA DE CONTRATO DE PRESTAÇÃO DE SERVIÇOS

CONTRATO Nº \_\_\_\_/2016 – CASAL  
CONTRATO DE EXECUÇÃO DE SERVIÇOS QUE ENTRE SI  
CELEBRAM A COMPANHIA DE SANEAMENTO DE  
ALAGOAS – CASAL E A EMPRESA \_\_\_\_\_

**PREÂMBULO – DAS PARTES E DO FUNDAMENTO:**

1) **CONTRATANTE:** COMPANHIA DE SANEAMENTO DE ALAGOAS - CASAL, Sociedade de Economia Mista Estadual, vinculada À Secretaria de Estado de Infraestrutura, sediada a Rua Barão de Atalaia, nº 200, Centro, Maceió/AL, CEP: 57.020-510, doravante denominada simplesmente CASAL, inscrita no CNPJ/MF sob o nº 12.294.708/0001-81, portadora da Inscrição Estadual nº 24.008.146-3, neste ato representada por seu Diretor Presidente \_\_\_\_\_, \_\_\_\_\_, \_\_\_\_\_, inscrito no CPF/MF sob o nº..... e por seu Vice-Presidente de Gestão de Engenharia, \_\_\_\_\_, \_\_\_\_\_, \_\_\_\_\_, inscrito no CPF/MF nº ....., ambos residentes e domiciliados nesta Capital.

2) **CONTRATADA:** \_\_\_\_\_, estabelecida a Rua \_\_\_\_\_, inscrita no CNPJ/MF sob o nº \_\_\_\_\_, representada por \_\_\_\_\_, inscrito no CPF/MF nº \_\_\_\_\_, residente e domiciliado em \_\_\_\_\_.

**FUNDAMENTO LEGAL DA ADJUDICAÇÃO:** A presente adjudicação decorre da licitação na modalidade de Tomada de Preço nº 19/2016 – CASAL, devidamente homologado pelo Senhor Diretor Presidente da CASAL, conforme consta no Administrativo Protocolo nº 5256/2016, Ofício nº 04/2016 – Associação dos Moradores e Amigos do Conjunto Residencial Tradutor João Rodrigues Sampaio - AMAJOSA, S.C. nº 17.758, em estrita observância à Lei nº 8.666/1993 e Lei Estadual nº 5.237/91, Lei Complementar nº 123/2006, alterada pela Lei Complementar nº 147/2014, obrigando as partes de acordo com as cláusulas e condições a seguir expressas.

**CLÁUSULA PRIMEIRA – DO OBJETO:** Executar serviços de remanejamento de rede de distribuição de água entre a Comunidade Monte Alegre e a Avenida Galba Novais, na cidade de Maceió/Alagoas, mediante condições contidas no Projeto Básico, anexo a este Edital e na Lei nº 8.666/1993, e suas alterações estabelecidas nas Leis Federais nº 8.883/1994 e Lei Complementar nº 123/2006, alterada pela Lei Complementar nº 147/2014.

**PARÁGRAFO ÚNICO:** Para todo e qualquer efeito jurídico, constituem partes integrantes e indissociáveis do presente contrato, independentemente de transcrição, os seguintes documentos:

- a) Edital da TOMADA DE PREÇOS Nº 19/2016 – CASAL, e seus anexos, nestes incluso o Projeto Básico, e em caso de eventual contradição deverá ser consultada a Administração Pública para se manifestar.
- b) Proposta comercial da **CONTRATADA**.



**ESTADO DE ALAGOAS**  
**COMPANHIA DE SANEAMENTO DE ALAGOAS**

**CLÁUSULA SEGUNDA – DO VALOR E DOS RECURSOS:** O presente contrato tem seu valor total fixado em R\$ \_\_\_\_\_ (\_\_\_\_\_).

- a) Fica expressamente estabelecido que os preços propostos pela **CONTRATADA** incluem todos os custos diretos e indiretos, requeridos para execução dos serviços objeto deste instrumento.
- b) As despesas decorrentes deste contrato terão a seguinte classificação orçamentária:
- Unidade Orçamentária:..... 132.200 – UN FAROL
  - Grupo de Despesa: ..... 300.000 – Serviços de Terceiros
  - Rubrica: ..... 301.000 – Conservação e Manutenção de Sistemas.

**CLÁUSULA TERCEIRA – DA GARANTIA:** A CONTRATADA fica obrigada a apresentar na assinatura do Contrato, Garantia dos serviços a executar, no percentual de 5% (cinco por cento), sobre o valor dos serviços contratados, podendo optar por uma das seguintes modalidades de Garantia:

- Dinheiro;
- Seguro-garantia;
- Fiança bancária.

- a) A garantia será entregue a CPL/CASAL, que emitirá um recibo declaratório do seu recebimento. A garantia recebida pela CPL será encaminhada, a original para a Superintendência Financeira e Contábil para arquivo, uma cópia para o Gestor do Contrato e outra cópia será anexada ao processo administrativo.
- b) A garantia será devolvida ao final do contrato, sendo que a garantia em dinheiro será devolvida corrigida monetariamente pela TR.
- c) A garantia deve ter o seu valor atualizado sempre que o valor do contrato seja alterado através de reajuste/repactuação/ acréscimos.

**CLÁUSULA QUARTA – DO PAGAMENTO:** O valor da Nota Fiscal Fatura deverá corresponder aos serviços executados durante o mês, conforme o quantitativo apurado pelo Gestor do Contrato e Cronograma Físico e Financeiro, Anexo I deste Contrato.

- a) O pagamento será procedido após apresentação da Nota Fiscal Fatura protocolada e devidamente conferida e atestada pelo gestor do Contrato, contando-se o prazo de 30 (trinta) dias a partir do seu lançamento no sistema de controle de pagamento da CASAL.
- b) A CONTRATADA quando do faturamento deverá apresentar, ao gestor do Contrato, os seguintes documentos, com data de validade atualizada:
- Certidão Negativa de Débito do INSS;
- Certidão Negativa de Débito do FGTS;
- Certidão Negativa atualizada de Débito junto as Fazendas Federal, Estadual e Municipal.
- Certidão Negativa de Débitos Trabalhistas - CNDT
- c) A não apresentação dos documentos acima elencados, ao gestor do Contrato, no prazo de 30 (trinta) dias, não causará a retenção de pagamento, contudo, ensejará a rescisão deste contrato.
- d) Nenhum pagamento será feito sem que a CONTRATADA tenha recolhido o valor da multa eventualmente aplicada.
- e) A emissão antecipada do documento fiscal não implicará adiantamento para pagamento da obrigação. Havendo erro na Nota Fiscal a mesma será devolvida à CONTRATADA.
- f) Qualquer irregularidade que impeça a liquidação da despesa será comunicada à contratada, ficando o pagamento pendente até que se providenciem as medidas saneadoras, não acarretando ônus para a CASAL.
- g) Os pagamentos serão efetuados através de depósito bancário em conta corrente da CONTRATADA: Banco



**ESTADO DE ALAGOAS**  
**COMPANHIA DE SANEAMENTO DE ALAGOAS**

..... Agência ..... C/C .....

h) No caso de pagamento não efetuado no prazo estabelecido na alínea “a”, o valor em atraso será corrigido pelo Índice Nacional de Preços ao Consumidor Amplo – IPCA, desde do inadimplemento até a data do efetivo pagamento.

**CLÁUSULA QUINTA – DO TRANSPORTE:** Por força deste instrumento, a **CONTRATADA** fica obrigada a utilizar no transporte de pessoal alocado para realização dos serviços objeto deste contrato, veículo adequado, devidamente identificado com nome de fantasia ou razão social da **CONTRATADA**, identificando também o referido veículo com a informação “**A SERVIÇO DA CASAL**”.

**CLÁUSULA SEXTA – DA MÃO DE OBRA:** A mão-de-obra necessária à execução dos serviços será de única e exclusiva responsabilidade da **CONTRATADA**, a quem compete arcar com as despesas decorrentes dos impostos, taxas, salários, encargos sociais e trabalhistas e o seguro do pessoal utilizado nos serviços aqui contratados.

**a) A CONTRATADA** se compromete a somente utilizar nos serviços deste Contrato, pessoal amparado pela Legislação Trabalhista e Previdenciária em vigor.

**b) A direção** geral dos serviços caberá ao profissional habilitado, na forma da Legislação em vigor.

**c) Os profissionais** utilizados na execução dos serviços devem possuir experiência, idoneidade moral e técnica, bem como deverão permanecer no local de serviço durante as horas normais de trabalho, além de estarem habilitados a prestar esclarecimentos sobre os serviços às pessoas credenciadas pela CASAL, bem como devem se apresentar para o trabalho devidamente fardados, portando crachá de identificação com fotografia e utilizando os equipamentos de proteção individual - EPI'S.

**CLÁUSULA SÉTIMA – DA SEGURANÇA E MEDICINA DO TRABALHO:** No prazo de 10 dias após a assinatura da Ordem de Serviço, a **CONTRATADA** deverá apresentar ao Gestor do CONTRATO, os documentos abaixo relacionados, para serem encaminhados a Gerencia de Segurança e Medicina do Trabalho - GESMET – que após análise e aprovação dos documentos, emitirá o “TERMO DE LIBERAÇÃO”, para que a **CONTRATADA** possa iniciar os serviços objeto do presente instrumento contratual.

a) PPRA – PROGRAMA DE PREVENÇÃO DE RISCOS AMBIENTAIS (Deve ser entregue anualmente, quando da prorrogação do contrato).

b) PCMSO – PROGRAMA DE CONTROLE MÉDICO E SAÚDE OCUPACIONAL (Deve ser entregue anualmente, quando da prorrogação do contrato).

c) LTP – LAUDO TÉCNICO PERICIAL DE INSALUBRIDADE E PERICULOSIDADE.

d) COMPOSIÇÃO DA CIPA,, COM REGISTRO NO MINISTERIO DO TRABALHO (Deve ser entregue anualmente, quando da prorrogação do contrato).

d) COMPROVAÇÃO DE ENTREGA, ATRAVÉS DA FICHA INDIVIDUAL, DE EQUIPAMENTOS DE PROTEÇÃO INDIVIDUAL – EPI's (Deve ser entregue semestralmente).

e) RELATORIO MENSAL DE AFASTAMENTO POR ACIDENTE DO TRABALHO OU DOENÇA PROFISSIONAL OU DO TRABALHO (Deve ser entregue mensalmente).

f) COMPROVAÇÃO DA REALIZAÇÃO DOS EXAMES MEDICOS ADMISIONAIS (Deve ser entregue sempre que houver contratação de novos empregados ).

g) COMPROVAÇÃO DA REALIZAÇÃO DOS EXAMES MEDICOS PERIODICOS (Deve ser entregue semestralmente para os empregados já contratados ).

h) COMPROVAÇÃO MÉDICA DE APTIDÃO FÍSICA E MENTAL, PARA OS CASOS DOS SERVIÇOS EM AMBIENTES CONFINADOS - PV'S - , LOCAIS UMIDOS, MANUSEIO DE PRODUTOS QUÍMICOS, TRABALHO EM ALTURA, TRABALHO COM EXPOSIÇÃO SOLAR .

i) Os serviços somente poderão ser executados após a emissão, pela GESMET, do “TERMO DE LIBERAÇÃO”, relativo a documentação relacionada no paragrafo anterior.



**ESTADO DE ALAGOAS**  
**COMPANHIA DE SANEAMENTO DE ALAGOAS**

**CLÁUSULA OITAVA – DO PRAZO DE VIGÊNCIA, DA PRORROGAÇÃO E DA EXECUÇÃO:** O prazo de vigência do presente Contrato é de 180 (cento e oitenta) dias, a contar da assinatura da Ordem de Serviço, podendo ser prorrogado até a conclusão dos serviços.

- a) O Contrato poderá ser prorrogado até a conclusão dos serviços.
- b) O prazo da execução dos serviços é 150 (cento e cinquenta) dias, a contar da assinatura da Ordem de Serviço.

**CLÁUSULA NONA – DO REAJUSTE E DOS ACRÉSCIMOS:** Os preços contratados são fixos e irrevogáveis.

a) O contrato pode ter acréscimos ou supressões até 25% (vinte e cinco por cento) do valor atualizado do contrato ( § 1º do art. 65 da Lei nº 8.666/1993).

**CLÁUSULA DÉCIMA – DA EXECUÇÃO E DAS ESPECIFICAÇÕES TÉCNICAS:** Os serviços a serem executados deverão obedecer o disposto no Projeto Básico, e planilha, Anexo I do presente Contrato. Caso surjam condições muito específicas não abordadas deve-se preferencialmente, seguir as recomendações estabelecidas pelas Normas Brasileiras ou ainda as próprias da CASAL.

- a) A contratada não poderá alegar, em hipótese alguma, como justificativa ou defesa, por qualquer razão, desconhecimento, incompreensão, dúvidas ou esquecimentos das cláusulas e condições destas Especificações e do Contrato, bem como de tudo o que estiver contido no Projeto, nas Normas, Especificação e Métodos da ABNT - Associação Brasileira de Normas Técnicas e da CASAL - Companhia de Saneamento de Alagoas.
- b) A condução da obra ficará a cargo de pelo menos um engenheiro registrado no CREA. Deverá esse engenheiro ser auxiliado em cada frente de trabalho por um encarregado devidamente habilitado.
- c) Os insumos inerentes a prestação dos serviços contratados são de responsabilidade do CONTRATADO.
- d) A emissão da ART junto ao CREA/AL é de responsabilidade da CONTRATADA.
- e) Todos os MATERIAIS necessários a completar a execução dos serviços serão fornecidos pela CONTRATADA, de acordo com o estabelecido em projeto, com cronograma físico de entrega que garanta o bom andamento da obra.
- f) Os MATERIAIS fornecidos deverão ser novos, e de qualidade, modelo, marca e tipo aprovado pela FISCALIZAÇÃO, obedecendo a estas especificações e/ou normas e métodos da ABNT.
- g) A CONTRATADA deverá permanentemente ter e colocar à disposição da Fiscalização os meios necessários e aptos a permitir a medição dos serviços executados, bem como a inspeção das instalações da obra, dos materiais e dos equipamentos.

**CLÁUSULA DÉCIMA PRIMEIRA – DA FISCALIZAÇÃO:** A CASAL exercerá ampla fiscalização sobre os serviços contratados, por intermédio de engenheiro(s) designado(s) e respectivos auxiliares, devendo a CONTRATADA, facilitar-lhes o pleno exercício de suas funções.

- a) A obra será fiscalizada por intermédio de engenheiro(s) designado(s) e respectivos auxiliares, doravante indicados pelo nome FISCALIZAÇÃO.
- b) Somente cessará a responsabilidade da CONTRATADA, quando os serviços forem recebidos pela CASAL.
- c) A fiscalização poderá sustar a execução de qualquer trabalho que esteja sendo feito em desacordo com o disposto neste contrato, bem como poderá rejeitar os trabalhos de qualquer pessoa física ou jurídica que esteja vinculada à CONTRATADA, a qualquer título, por conveniência dos serviços, devendo a CONTRATADA, refazê-los ou substituí-los, a contar do recebimento da notificação, sendo de sua responsabilidade as despesas advindas e demais consequências.



**ESTADO DE ALAGOAS**  
**COMPANHIA DE SANEAMENTO DE ALAGOAS**

- d)** O material ou equipamento que, por qualquer motivo for recusado pela FISCALIZAÇÃO deverá dentro de 72 horas, ser retirado e substituído pela EMPREITEIRA sem ônus adicional.
- e)** Os serviços executados e não aprovados pela fiscalização deverão obrigatoriamente ser refeitos sem qualquer ônus para a CASAL.
- f)** A fiscalização exercerá rigoroso controle em relação à quantidade, particularidade e qualidade na execução dos serviços, aplicando as penalidades previstas, quando não atendidas às respectivas disposições contratuais.
- g)** Ficam reservados à fiscalização o direito e a autoridade para resolver todo e qualquer caso singular, duvidoso, omissivo, não previsto no Contrato ou no Projeto Básico.
- h)** É de responsabilidade da fiscalização da CASAL, exigir da **CONTRATADA** a documentação comprobatória do registro no CREA/AL, condicionando o atesto da fatura para pagamento, mediante apresentação do competente registro.
- i)** A FISCALIZAÇÃO poderá exigir, a qualquer tempo, de pleno direito, que sejam adotadas pela contratada, providências suplementares necessárias à segurança dos serviços e ao bom andamento da obra.

**CLÁUSULA DÉCIMA SEGUNDA – DA GESTÃO:** Por força deste instrumento, fica determinado que o empregado designado pela Ordem de Serviço nº ....., emitida pela Superintendência de Engenharia (SUENG), fará a gestão do presente Contrato, zelando pelo seu total cumprimento, principalmente no tocante a utilização por parte dos empregados da CONTRATADA, de equipamentos de proteção individual e coletiva - EPI e EPC, bem como da sinalização da obra, evitando assim acidentes com terceiros.

- a)** Cabe ao Gestor comunicar com antecedência de 90 (noventa) dias, a Vice-Presidência de Gestão de Engenharia qualquer alteração necessária as obras e serviços.
- b)** Fica estabelecido que na ausência do empregado acima nominado, por qualquer motivo, a gestão do presente contrato será indicada através de nomeação por parte do Vice-Presidente de Gestão de Engenharia.
- c)** Deve solicitar o contratado a atualização da garantia sempre que for alterado o valor do contrato, seja através de reajuste/repactuação/acréscimos.

**CLÁUSULA DÉCIMA TERCEIRA – DO RECEBIMENTO PROVISÓRIO E DO DEFINITIVO:** Os serviços executados serão recebidos provisoriamente e definitivamente pelo Gestor do Contrato.

- a)** O recebimento provisório se dará por atesto assinado no momento da entrega dos serviços ao fiscal nomeado pela CASAL, atesto esse que deve conter a descrição do objeto e eventuais ressalvas e observações sobre a entrega.
- b)** O recebimento definitivo se dará por atesto assinado, até 90 (noventa) dias úteis após o recebimento provisório, conforme previsto na Norma Interna de Recebimento de Obras e Serviços de Engenharia.

**CLÁUSULA DÉCIMA QUARTA – DAS OBRIGAÇÕES DA CONTRATADA:** Obriga-se a Contratada a:

- a)** Obedecer as Normas Internas da CASAL, ao Regulamento Geral do Fornecimento de Água e Coleta de Esgoto, Código de Defesa do Consumidor e ao previsto no Projeto Básico, os quais fazem parte integrante do contrato independente de transcrição, não cabendo em qualquer hipótese alegar desconhecimento desses instrumentos legais ou quaisquer outros que digam respeito às atividades para as quais vier a ser contratada.
- b)** A CONTRATADA deverá executar os serviços, com veículos e equipamentos contendo Logomarca afixada na parte lateral conforme adesivo padronizado pela CASAL. A CONTRATADA executará os serviços para a CASAL obedecendo as Normas Técnicas, Especificações, Procedimentos e demais elementos que integrem o presente Projeto independente da transcrição.





**ESTADO DE ALAGOAS**  
**COMPANHIA DE SANEAMENTO DE ALAGOAS**

- c)** A CONTRATADA deverá ser a única empregadora de seu pessoal e comprometer-se a observar rigorosamente todas as prescrições relativas às Leis de Trabalho e da Previdência ou correlata em vigor no País.
- d)** A CONTRATADA deverá manter, junto a CASAL, um profissional de nível superior como responsável técnico, devidamente credenciado como preposto, para representar a CONTRATADA e receber da CASAL as instruções, bem como proporcionar toda a assistência e facilidade necessária ao relacionamento CASAL/CONTRATADA.
- e)** A CONTRATADA deverá assegurar que todos os empregados se apresentem para o trabalho devidamente fardados, portando crachá de identificação com fotografia.
- f)** A CONTRATADA se obriga a reparar qualquer dano, eventualmente causado à CASAL ou a terceiros, motivados por sua ação ou omissão, decorrentes da execução dos serviços deste contrato.
- g)** A CONTRATADA deverá apresentar a CASAL, mensalmente, quando do envio das Notas Fiscais referente à prestação do serviço, o comprovante do recolhimento previdenciário e do FGTS, relativos ao mês anterior, de todos os funcionários envolvidos com a execução direta dos serviços objeto do contrato.
- h)** A CONTRATADA será responsável por quaisquer reclamações relativas a danos e prejuízos causados a terceiros em consequência dos serviços objeto deste Projeto, responsabilizando-se pelo pagamento, sem qualquer reembolso por parte da CASAL, de indenização decorrente de acidentes ou fatos que causem, prejuízos aos serviços ou a terceiros, quando resultantes de imprudência, imperícia ou negligência de seus empregados.
- i)** A CONTRATADA deverá sinalizar com equipamento adequado Sinalizar com Equipamento de Proteção Coletiva – EPC's - adequados, conforme exigências do Código Nacional de Trânsito, os locais de execução dos serviços, Código Nacional de Trânsito e Norma Interna da CASAL.
- j)** A CONTRATADA deverá comunicar de imediato à CASAL qualquer ocorrência de impedimento ao andamento dos serviços, oficializando no prazo máximo de 24 (vinte e quatro) horas.  
A CONTRATADA deverá efetuar as suas próprias expensas, o reparo das falhas, de mão-de-obra que se verificarem durante e após a execução dos serviços no prazo máximo de 48 (quarenta e oito) horas.
- l)** A CONTRATADA deverá cumprir as normas legais, regulamentares e administrativas aplicáveis à segurança, higiene e medicina do trabalho, fornecendo aos seus empregados os equipamentos de proteção individual.
- m)** A CONTRATADA deverá fornecer todos os equipamentos, ferramentas e materiais necessários à execução dos serviços. Os materiais a serem utilizados pela Contratada deverão atender as normas NBR 6118, NBR 7211, NBR 11768 e NBR 12655.
- n)** A CONTRATADA assumirá todas as responsabilidades quanto a acidentes ambientais provocados por falhas em seus equipamentos ou pela desatenção das equipes de trabalho. Serão de inteira responsabilidade da CONTRATADA emplacamento, taxas, multas e seguro de cada veículo, assim como quaisquer consequências decorrentes de sinistros (colisão e danos a terceiros) ocasionados por seus equipamentos e tramitações relacionadas a estes fatos quando ocasionados por terceiros.
- o)** Será de inteira responsabilidade da CONTRATADA o cumprimento das obrigações trabalhistas de seus funcionários.
- p)** Manter os equipamentos atendendo aos limites de controle ambiental quanto à poluição sonora, em estrita observância aos padrões aplicáveis (municipais, estaduais e federais), sob pena de imediata substituição dos mesmos. Em particular, deverá ser dada importância especial ao controle de emissão de fumaça negra pelos veículos, devendo atender as prescrições do CONAMA, e aos limites estabelecidos na legislação vigente.
- q)** A CONTRATADA deverá permitir o pronto acesso da fiscalização da CASAL, a todas e quaisquer fontes de informações referentes aos serviços prestados, sempre que solicitada antecipadamente.



**ESTADO DE ALAGOAS**  
**COMPANHIA DE SANEAMENTO DE ALAGOAS**

r) A CONTRATADA deverá manter os preços unitários mensais contratuais apresentados na planilha orçamentária no certame licitatório. Esses deverão incluir todas as despesas diretas, e os eventuais impostos incidentes, ficando sempre certo de que não caberá à CASAL, nenhum outro ônus além do pagamento do preço proposto.

s) A CONTRATADA deverá promover a seleção, ministrar treinamento admissional, reciclagem periódica aos seus empregados, visando garantir a execução de suas atividades com segurança.

A CONTRATADA deverá ser a única responsável pela execução e qualidade dos serviços dos quais trata a presente licitação.

t) Manter, durante toda execução do contrato, as mesmas condições de habilitação e qualificação exigidas na licitação.

**CLÁUSULA DÉCIMA QUINTA – DAS OBRIGAÇÕES DA CONTRATANTE:** A CONTRATANTE deve:

a) Fornecer à Contratada os Procedimentos, Normas, Padrões e Especificações necessários à correta execução dos serviços.

b) Esclarecer toda e qualquer dúvida com referência à execução dos serviços, de imediato, se possível, quando solicitado verbalmente, ou no prazo máximo de 03 (três) dias úteis, quando oficializado por escrito.

c) Comunicar à Contratada, com antecedência de 72 (setenta e duas) horas, para os devidos ajustes, qualquer alteração desde que esta não implique em aumento de custos para a Contratada.

d) Intervir junto a outros órgãos, a fim de agilizar as autoridades dos serviços, caso estas sejam necessárias.

e) Emitir o Boletim de Medição dos serviços executados mensalmente, efetuando o pagamento dos mesmos até o 30º (trigésimo) dia útil subsequente à conformação das Notas Fiscais.

f) Abrir o “Livro de Ocorrências” e registrar todos os fatos relevantes acontecidos durante a vigência do contrato, principalmente aqueles que prejudiquem direta ou indiretamente a qualidade e a efetividade dos serviços.

**CLÁUSULA DÉCIMA SEXTA – DAS PENALIDADES:** A recusa injusta da licitante contratada em efetivar os serviços ora licitados no prazo estipulado neste instrumento, caracteriza descumprimento da obrigação assumida, sujeitando-a a suspensão de participar em licitação e de contratar com a CASAL, durante 02 (dois) anos;

a) Pela inexecução total, parcial ou inadequada das obrigações assumidas pela CONTRATADA, poderão ser aplicadas as seguintes sanções, não cumulativas, assegurando o direito de defesa prévia por 05 (cinco) dias úteis;

- ADVERTÊNCIA, por escrito, pela inexecução parcial do contrato, pelo cumprimento irregular das cláusulas contratuais, pela paralisação da prestação dos serviços;
- MULTA de 2% (dois por cento) sobre o valor da fatura mensal, limitada, por sua vez de incidência, a 10% (dez por cento) do valor global do contrato;
- IMPEDIMENTO DE CONTRATAR com a Administração, por prazo não superior a 02 (dois) anos.

b) O atraso injustificado no cumprimento do Contrato, sujeitará a CONTRATADA, à multa equivalente a 0,2%(zero virgula dois por cento) ao dia, incidente sobre o valor total do Contrato; inclusive a rescisão unilateral deste, além da aplicação das demais sanções previstas pela Lei Nº 8.666/1993.

c) Na hipótese de o contratado incorrer em multa, esta deverá ser paga dentro do prazo máximo de 15 (quinze) dias a contar do recebimento da notificação ou do não acolhimento da defesa, sob pena de a CASAL descontar o respectivo valor nos pagamentos vincendos.

**CLÁUSULA DÉCIMA SÉTIMA – DA RESCISÃO** O presente Contrato poderá ser rescindido, independentemente de notificação judicial, a critério da Diretoria da CASAL, sem que a **CONTRATADA**,



**ESTADO DE ALAGOAS**  
**COMPANHIA DE SANEAMENTO DE ALAGOAS**

tenha direito a qualquer indenização, salvo o pagamento dos serviços que estiverem regulares e efetivamente executados, ocorrendo quaisquer das seguintes hipóteses:

- Infringência de qualquer Cláusula deste Contrato;
- Em caso de falência ou concordata da **CONTRATADA**;
- Se este Contrato for cedido ou transferido no todo ou em parte, sem previa autorização escrita da CASAL.

a) O presente Contrato poderá ser rescindido também por acordo mútuo ou conveniência da CASAL.

b) A não obediência total ou parcial das obrigações assumidas pela contratada, assim como a não obediência às orientações emanadas da fiscalização, ensejará na rescisão do contrato, observando o exposto nos Artigos 78 a 81 da Lei nº 8.666/1993, e encaminhamento do processo à Diretoria da CASAL, para as providências que se fizerem necessárias.

**CLÁUSULA DÉCIMA OITAVA – DOS CASOS OMISSOS:** Os casos omissos ou situações não explicitadas serão decididas pelas partes, segundo as disposições contidas na Lei 8666/93, suas alterações e demais regulamentos e normas administrativas federais e estaduais, que fazem parte integrante deste contrato, independentemente de transcrição.

**CLÁUSULA DÉCIMA NONA – DO FORO:** As partes elegem o Foro da Comarca de Maceió/AL, que prevalecerá sobre qualquer outro, por mais privilegiado que seja para dirimir quaisquer dúvidas oriundas do presente Contrato.

E, por estarem assim justos e contratados, firmam o presente contrato em 02 (duas) vias de igual teor e forma na presença das testemunhas, que subscrevem depois de lido e achado conforme para a produção dos seus jurídicos e legais efeitos.

Maceió, \_\_\_\_ de \_\_\_\_\_ de 2016

TESTEMUNHAS:

DIRETOR PRESIDENTE/CASAL

NOME E CPF

VICE-PRESIDENTE DE GESTÃO DE ENGENHARIA

NOME E CPF

Representante  
P/ CONTRATADA